

3. 調査結果と分析・考察

1 人権全般について

質問1 あなたは「人権」ということについて、どのようなイメージ（印象、感想）を持っていますか。（それぞれ○は1つ）

【1-1】重要である

- 1 そう思う
- 2 そうは思わない
- 3 どちらともいえない

質問1-1		1.そう思う		2.そうは思わない		3.どちらともいえない		無回答		全体
		人数	%	人数	%	人数	%	人数	%	
20歳代	男性	25	92.6	0	0.0	2	7.4	0	0.0	27
	女性	32	82.1	0	0.0	7	17.9	0	0.0	39
	合計	57	86.4	0	0.0	9	13.6	0	0.0	66
30歳代	男性	24	80.0	1	3.3	5	16.7	0	0.0	30
	女性	34	85.0	1	2.5	5	12.5	0	0.0	40
	合計	58	82.9	2	2.9	10	14.3	0	0.0	70
40歳代	男性	45	90.0	1	2.0	4	8.0	0	0.0	50
	女性	58	87.9	2	3.0	6	9.1	0	0.0	66
	合計	103	88.8	3	2.6	10	8.6	0	0.0	116
50歳代	男性	38	86.4	3	6.8	3	6.8	0	0.0	44
	女性	51	91.1	1	1.8	4	7.1	0	0.0	56
	合計	89	89.0	4	4.0	7	7.0	0	0.0	100
60歳代	男性	54	91.5	1	1.7	4	6.8	0	0.0	59
	女性	69	88.5	2	2.6	7	9.0	0	0.0	78
	どちらともいえない	0	0.0	0	0.0	1	100.0	0	0.0	1
	合計	123	89.1	3	2.2	12	8.7	0	0.0	138
70歳以上	男性	47	78.3	4	6.7	8	13.3	1	1.7	60
	女性	32	65.3	4	8.2	9	18.4	4	8.2	49
	どちらともいえない	0	0.0	0	0.0	1	100.0	0	0.0	1
	合計	79	71.8	8	7.3	18	16.4	5	4.5	110
無回答	どちらともいえない	1	100.0	0	0.0	0	0.0	0	0.0	1
	無回答	14	66.7	2	9.5	5	23.8	0	0.0	21
	合計	15	68.2	2	9.1	5	22.7	0	0.0	22
全体	男性	233	86.3	10	3.7	26	9.6	1	0.4	270
	女性	276	84.1	10	3.0	38	11.6	4	1.2	328
	どちらともいえない	1	33.3	0	0.0	2	66.7	0	0.0	3
	無回答	14	66.7	2	9.5	5	23.8	0	0.0	21
	合計	524	84.2	22	3.5	71	11.4	5	0.8	622

【年代別】



【職業別】

質問1-1 職業別	1. そう思う		2. そうは思わない		3. どちらとも いえない		無回答		全体
	人数	%	人数	%	人数	%	人数	%	
農林漁業者	43	84.3	6	11.8	2	3.9	0	0.0	51
自営業者	36	81.8	2	4.5	6	13.6	0	0.0	44
企業や団体	133	90.5	4	2.7	10	6.8	0	0.0	147
保育士・学校教員	20	100.0	0	0.0	0	0.0	0	0.0	20
医療・保険・福祉	36	85.7	0	0.0	6	14.3	0	0.0	42
公務員	18	94.7	0	0.0	1	5.3	0	0.0	19
家事	43	84.3	2	3.9	5	9.8	1	2.0	51
パート・アルバイト	73	81.1	1	1.1	16	17.8	0	0.0	90
学生	10	90.9	0	0.0	1	9.1	0	0.0	11
無職	81	77.1	3	2.9	17	16.2	4	3.8	105
その他	10	83.3	1	8.3	1	8.3	0	0.0	12
誤記入	1	100.0	0	0.0	0	0.0	0	0.0	1
無回答	20	69.0	3	10.3	6	20.7	0	0.0	29
全体	524	84.2	22	3.5	71	11.4	5	0.8	622



- 全体では、「そう思う」84.2%、「そうは思わない」3.5%、「どちらともいえない」11.4%で、およそ9割が人権を重要だと思っている。
- 年代別では、どの年代も「そう思う」が高いが、70歳以上は71.8%と低い。20歳代は「そうは思わない」が0.0%。「どちらともいえない」は20,30,70歳以上が15%前後で比較的高い。
- 年代男女別では、「そう思う」は、70歳代男性78.3%、女性65.3%と低い以外は、どの年代も80%以上ある。20,40,60歳代男性と50歳代女性は90%以上と比較的高い。
- 職業別では、「そう思う」は無職以外が80%以上と高い。保育士・学校教員は100%あり、企業や団体、公務員、学生は90%以上と比較的高い。「そうは思わない」は農林漁業者が11.8%と唯一10%を超えている。「どちらともいえない」は自営業、医療関係者、パート・アルバイト、無職が10%以上あり他と比べて高い。

【前回調査との比較（全体）】

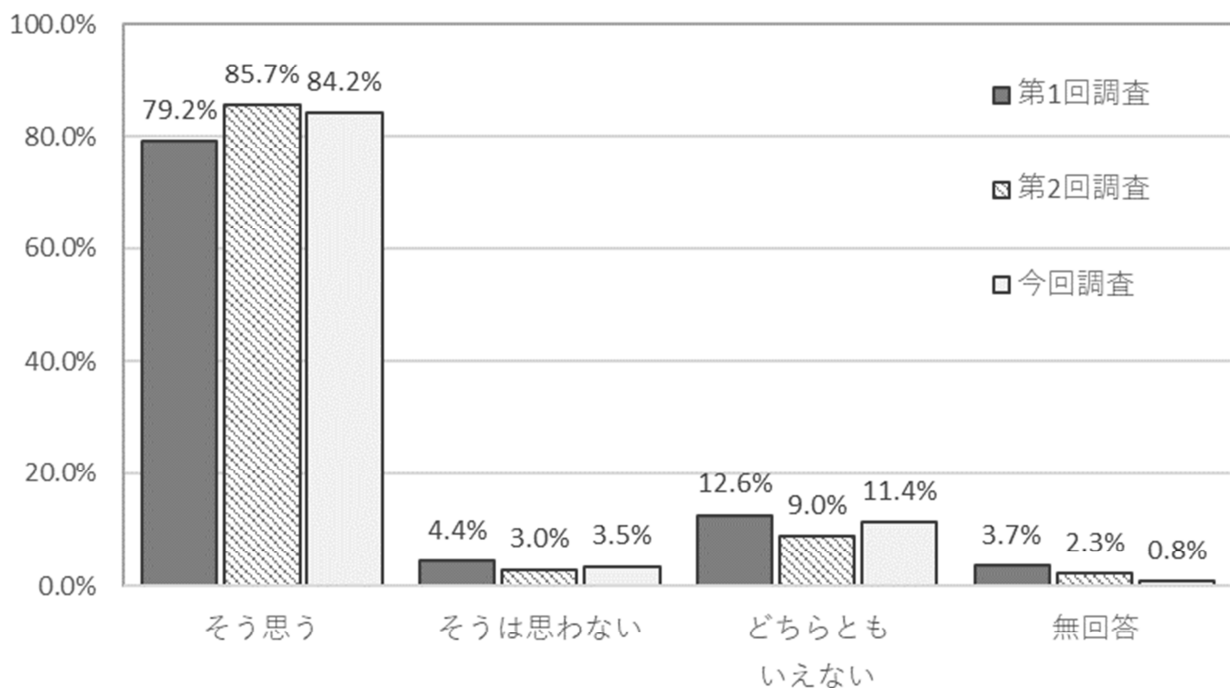

全体では「そう思う」が1.5ポイント減少し、「そうは思わない」が0.5ポイント増加、「どちらともいえない」は2.4ポイント増加している。前回と比べ、大きな増減はみられない。

【1-2】わかりやすい。

- 1 そう思う
- 2 そうは思わない
- 3 どちらともいえない

質問1-2		1.そう思う		2.そうは思わない		3.どちらともいえない		無回答		全体
		人数	%	人数	%	人数	%	人数	%	
20歳代	男性	8	29.6	15	55.6	4	14.8	0	0.0	27
	女性	8	20.5	17	43.6	14	35.9	0	0.0	39
	合計	16	24.2	32	48.5	18	27.3	0	0.0	66
30歳代	男性	5	16.7	14	46.7	11	36.7	0	0.0	30
	女性	10	25.0	17	42.5	12	30.0	1	2.5	40
	合計	15	21.4	31	44.3	23	32.9	1	1.4	70
40歳代	男性	11	22.0	26	52.0	11	22.0	2	4.0	50
	女性	17	25.8	22	33.3	27	40.9	0	0.0	66
	合計	28	24.1	48	41.4	38	32.8	2	1.7	116
50歳代	男性	11	25.0	17	38.6	16	36.4	0	0.0	44
	女性	17	30.4	17	30.4	20	35.7	2	3.6	56
	合計	28	28.0	34	34.0	36	36.0	2	2.0	100
60歳代	男性	19	32.2	20	33.9	18	30.5	2	3.4	59
	女性	20	25.6	28	35.9	29	37.2	1	1.3	78
	どちらともいえない	0	0.0	1	100.0	0	0.0	0	0.0	1
	合計	39	28.3	49	35.5	47	34.1	3	2.2	138
70歳以上	男性	21	35.0	20	33.3	16	26.7	3	5.0	60
	女性	14	28.6	13	26.5	16	32.7	6	12.2	49
	どちらともいえない	0	0.0	0	0.0	1	100.0	0	0.0	1
	合計	35	31.8	33	30.0	33	30.0	9	8.2	110
無回答	どちらともいえない	0	0.0	0	0.0	1	100.0	0	0.0	1
	無回答	1	4.8	10	47.6	8	38.1	2	9.5	21
	合計	1	4.5	10	45.5	9	40.9	2	9.1	22
全体	男性	75	27.8	112	41.5	76	28.1	7	2.6	270
	女性	86	26.2	114	34.8	118	36.0	10	3.0	328
	どちらともいえない	0	0.0	1	33.3	2	66.7	0	0.0	3
	無回答	1	4.8	10	47.6	8	38.1	2	9.5	21
	合計	162	26.0	237	38.1	204	32.8	19	3.1	622

【年代別】

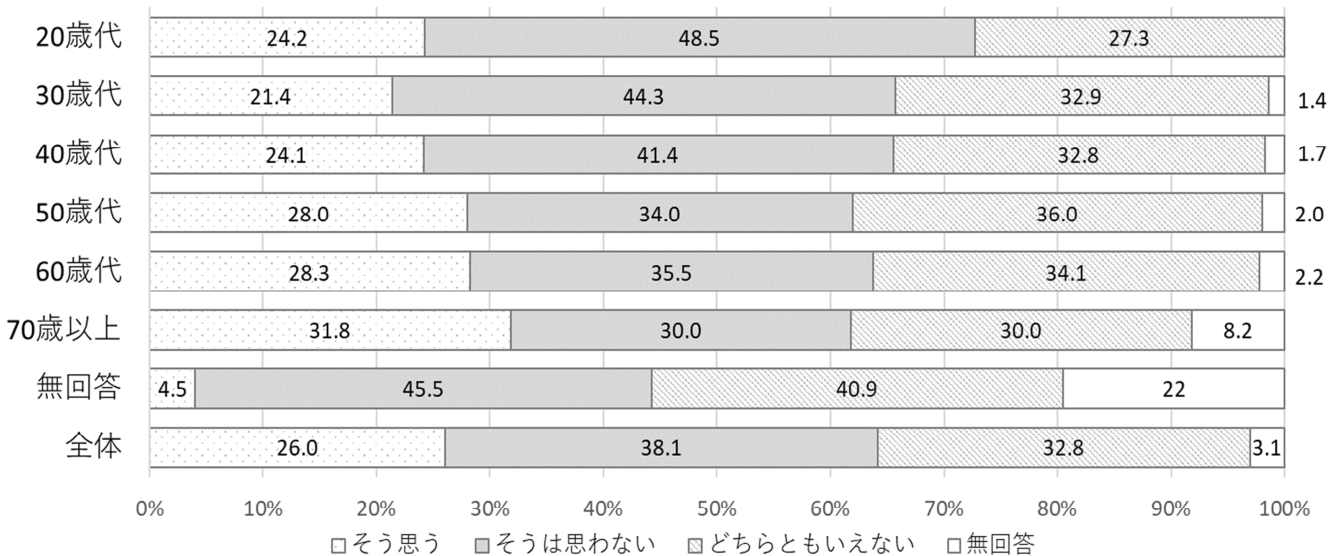

【選択肢・年代男女別】

1. そう思う

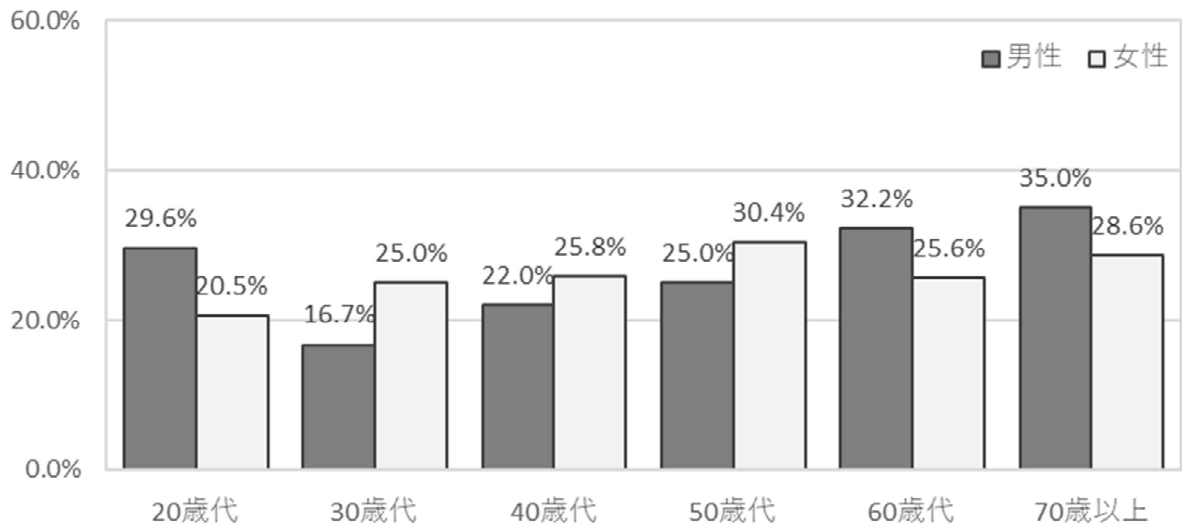

2. そうは思わない

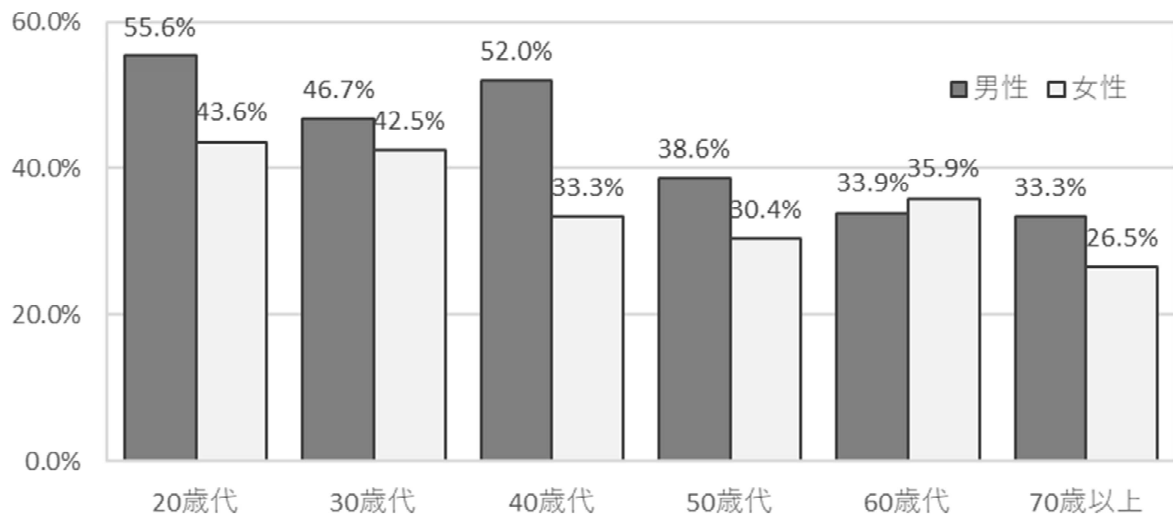

3. どちらともいえない

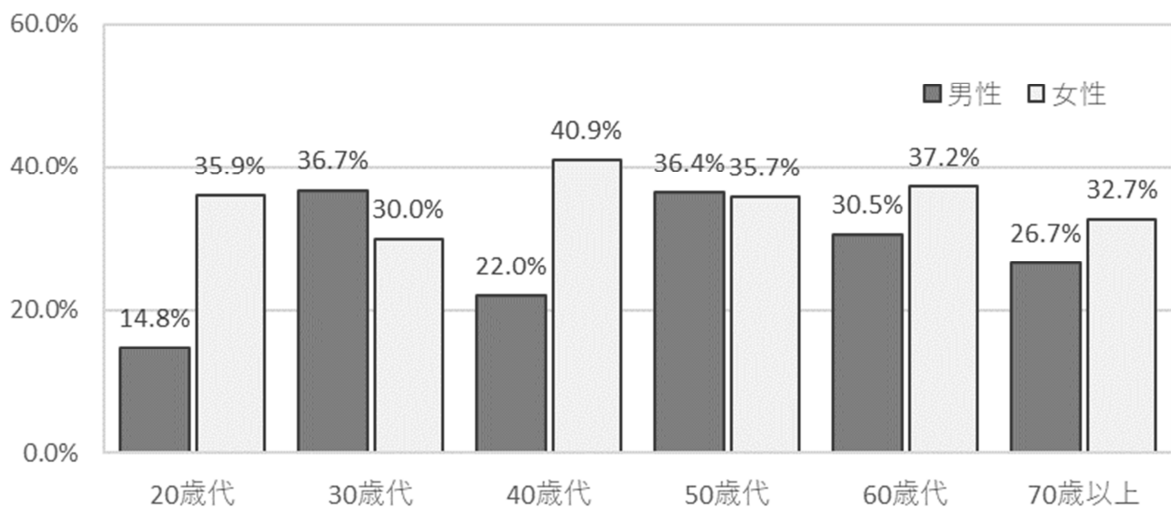

【職業別】

質問1-2 職業別	1. そう思う		2. そうは 思わない		3. どちらとも いえない		無回答		全体
	人数	%	人数	%	人数	%	人数	%	
農林漁業者	17	33.3	22	43.1	11	21.6	1	2.0	51
自営業者	12	27.3	14	31.8	16	36.4	2	4.5	44
企業や団体	39	26.5	64	43.5	43	29.3	1	0.7	147
保育士・学校教員	6	30.0	5	25.0	8	40.0	1	5.0	20
医療・保険・福祉	7	16.7	18	42.9	16	38.1	1	2.4	42
公務員	8	42.1	5	26.3	5	26.3	1	5.3	19
家事	14	27.5	17	33.3	18	35.3	2	3.9	51
パート・アルバイト	23	25.6	32	35.6	34	37.8	1	1.1	90
学生	4	36.4	3	27.3	4	36.4	0	0.0	11
無職	28	26.7	38	36.2	34	32.4	5	4.8	105
その他	2	16.7	5	41.7	3	25.0	2	16.7	12
誤記入	1	100.0	0	0.0	0	0.0	0	0.0	1
無回答	1	3.4	14	48.3	12	41.4	2	6.9	29
全体	162	26.0	237	38.1	204	32.8	19	3.1	622

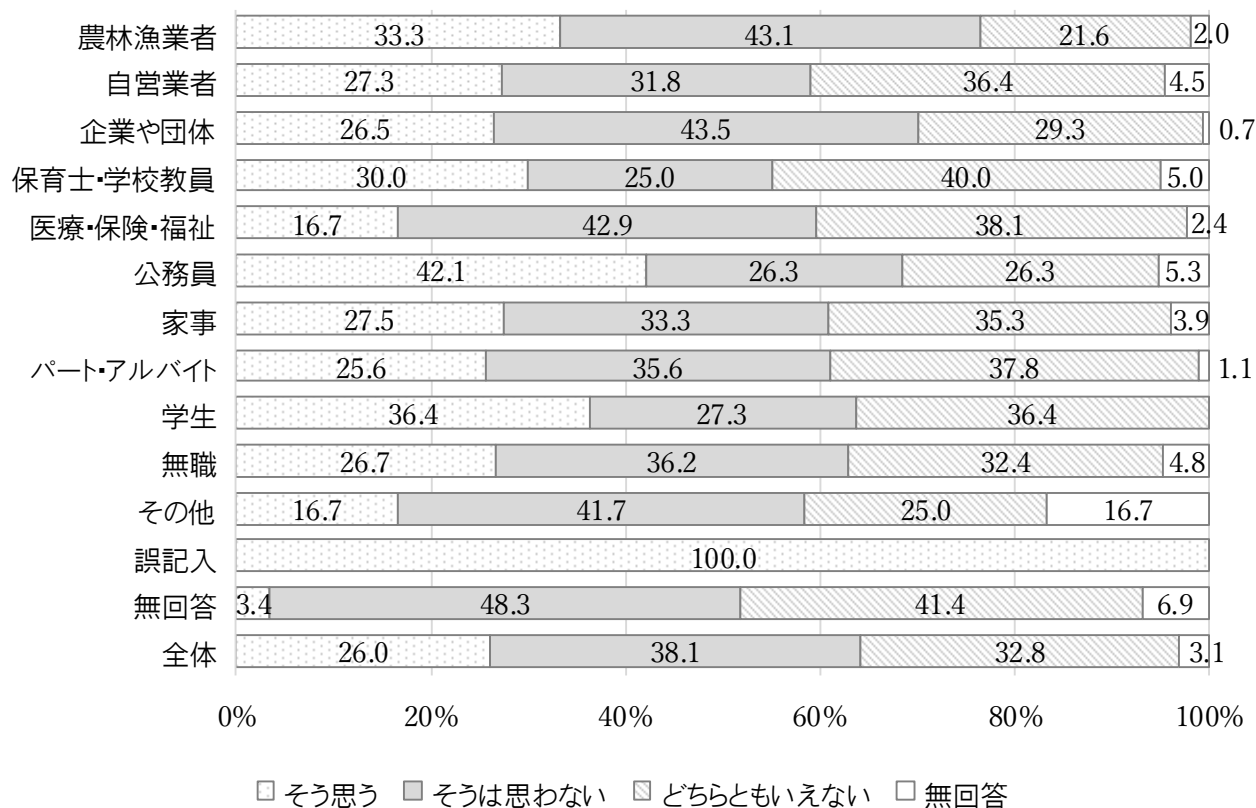

- 全体では、「そうは思わない」38.1%、「そう思う」26.0%、「どちらともいえない」32.8%となっており、「そうは思わない」の割合が比較的高い。
- 年代別では、年代が上がるにつれて、「そう思う」が高くなり、「そうは思わない」が低くなる。「どちらともいえない」は、50歳代36.0%が最も高いが、どの年代も30%前後あり、年代による変化はみられない。
- 年代男女別では、「そう思う」は、70歳以上男性35.0%が最も高く、30歳代男性16.7%と低い。女性は25%前後で、年代による大きな変化は見られない。「そうは思わない」は、20歳代男性55.6%が最も高く、70歳以上女性26.5%と低い。男女とも年代が高くなるにつれて下がっていく傾向がある。「どちらともいえない」は40歳代女性40.9%が高く、20歳代男性14.8%と低い。それ以外では30%前後で、大きな変化は見られない。
- 職業別では、「そう思う」は、公務員42.1%が高く、医療関係、その他が16.7%と低い。「そうは思わない」は、農林漁業者、医療関係者、その他が40%以上と高い。それ以外は30%前後で大きな変化は見られない。「どちらともいえない」は、保育・学校教員40.0%が高く、農林漁業者21.6%と低い。

【前回調査との比較（全体）】

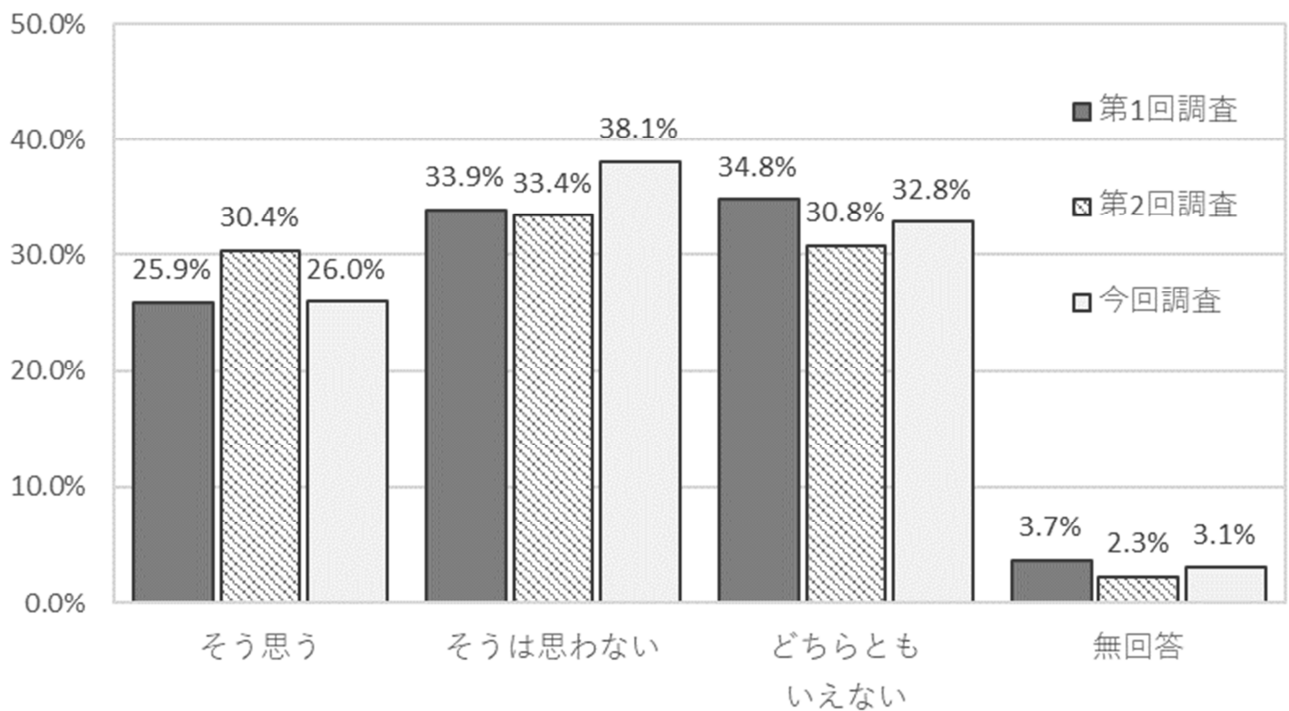

全体では「そう思う」が4.4ポイント減少、「そうは思わない」が4.7ポイント増加、「どちらともいえない」が2ポイント増加している。前回と比べ大きな増減はみられない。

【1-3】自分に関係が深い

- 1 そう思う
- 2 そうは思わない
- 3 どちらともいえない

質問1-3		1.そう思う		2.そうは思わない		3.どちらともいえない		無回答		全体
		人数	%	人数	%	人数	%	人数	%	
20歳代	男性	13	48.1	4	14.8	10	37.0	0	0.0	27
	女性	20	51.3	6	15.4	13	33.3	0	0.0	39
	合計	33	50.0	10	15.2	23	34.8	0	0.0	66
30歳代	男性	10	33.3	10	33.3	10	33.3	0	0.0	30
	女性	15	37.5	10	25.0	14	35.0	1	2.5	40
	合計	25	35.7	20	28.6	24	34.3	1	1.4	70
40歳代	男性	24	48.0	9	18.0	15	30.0	2	4.0	50
	女性	35	53.0	8	12.1	22	33.3	1	1.5	66
	合計	59	50.9	17	14.7	37	31.9	3	2.6	116
50歳代	男性	24	54.5	11	25.0	9	20.5	0	0.0	44
	女性	31	55.4	5	8.9	18	32.1	2	3.6	56
	合計	55	55.0	16	16.0	27	27.0	2	2.0	100
60歳代	男性	32	54.2	10	16.9	15	25.4	2	3.4	59
	女性	37	47.4	12	15.4	28	35.9	1	1.3	78
	どちらともいえない	0	0.0	0	0.0	1	100.0	0	0.0	1
	合計	69	50.0	22	15.9	44	31.9	3	2.2	138
70歳以上	男性	17	28.3	18	30.0	20	33.3	5	8.3	60
	女性	17	34.7	8	16.3	20	40.8	4	8.2	49
	どちらともいえない	0	0.0	0	0.0	1	100.0	0	0.0	1
	合計	34	30.9	26	23.6	41	37.3	9	8.2	110
無回答	どちらともいえない	0	0.0	0	0.0	1	100.0	0	0.0	1
	無回答	8	38.1	5	23.8	8	38.1	0	0.0	21
	合計	8	36.4	5	22.7	9	40.9	0	0.0	22
全体	男性	120	44.4	62	23.0	79	29.3	9	3.3	270
	女性	155	47.3	49	14.9	115	35.1	9	2.7	328
	どちらともいえない	0	0.0	0	0.0	3	100.0	0	0.0	3
	無回答	8	38.1	5	23.8	8	38.1	0	0.0	21
	合計	283	45.5	116	18.6	205	33.0	18	2.9	622

【年代別】

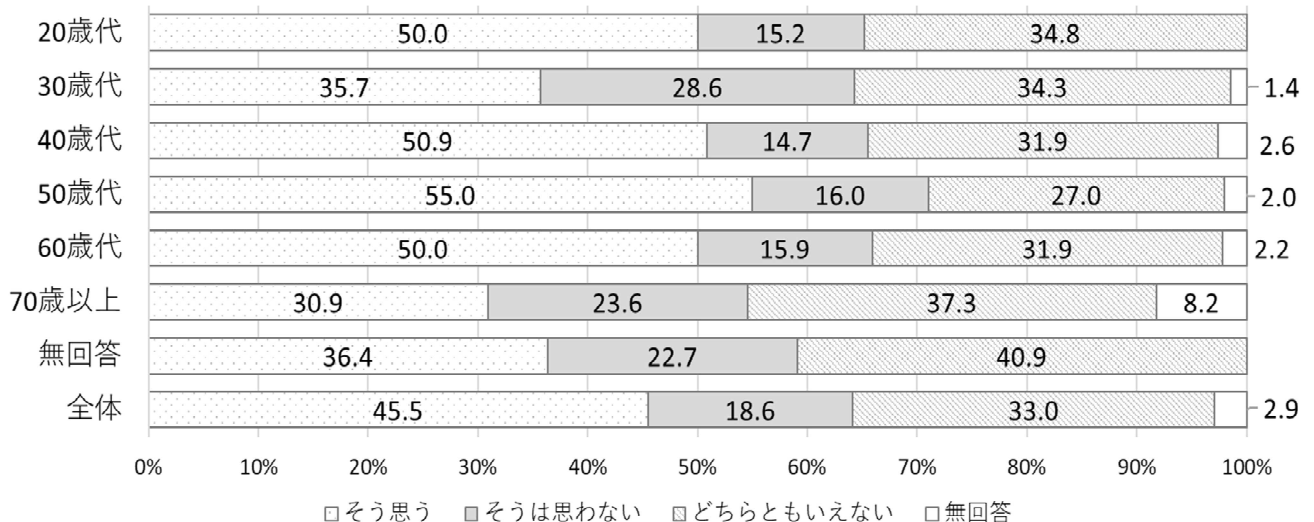

【選択肢・年代男女別】

1. そう思う

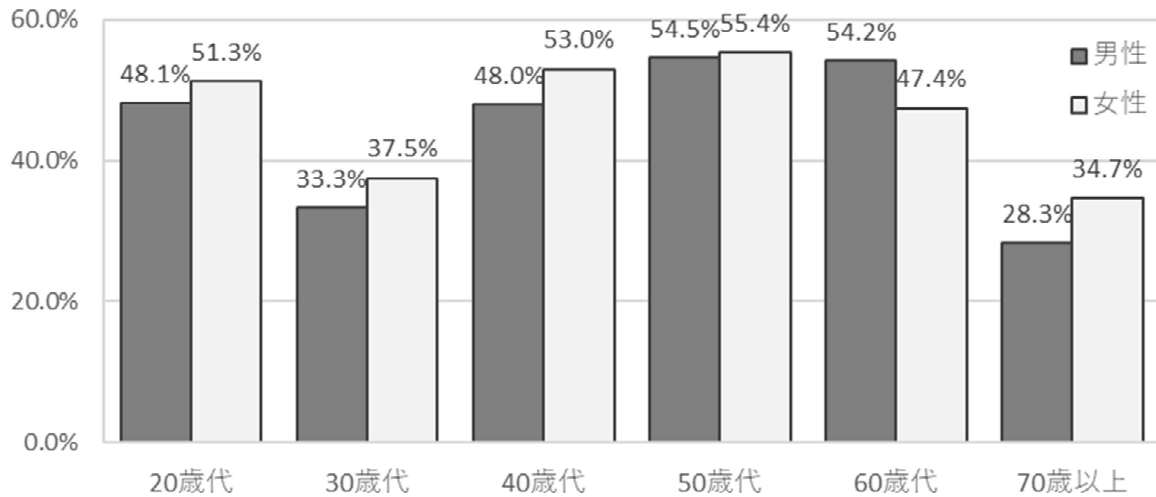

2. そうは思わない

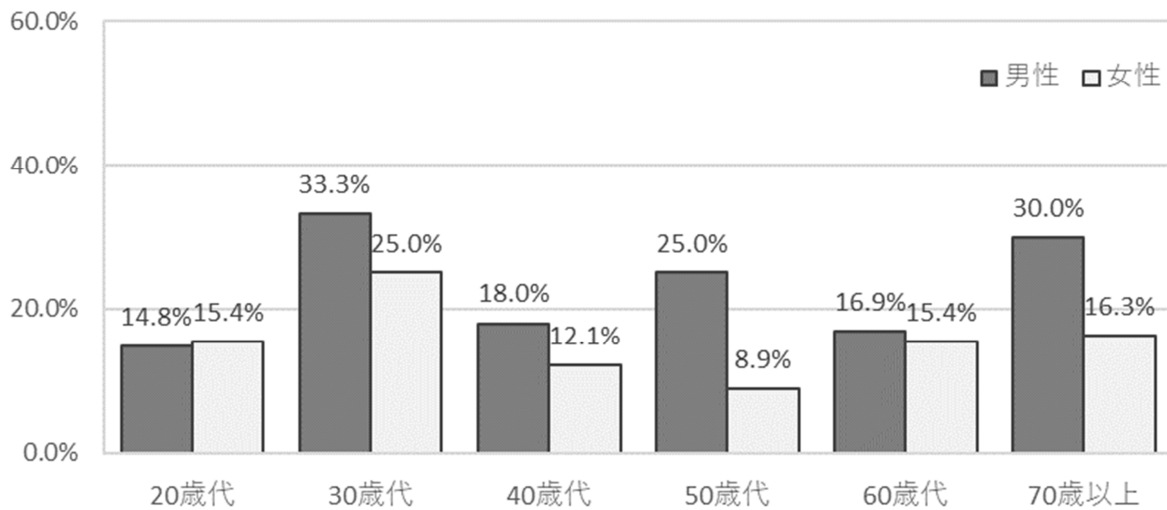

3. どちらともいえない

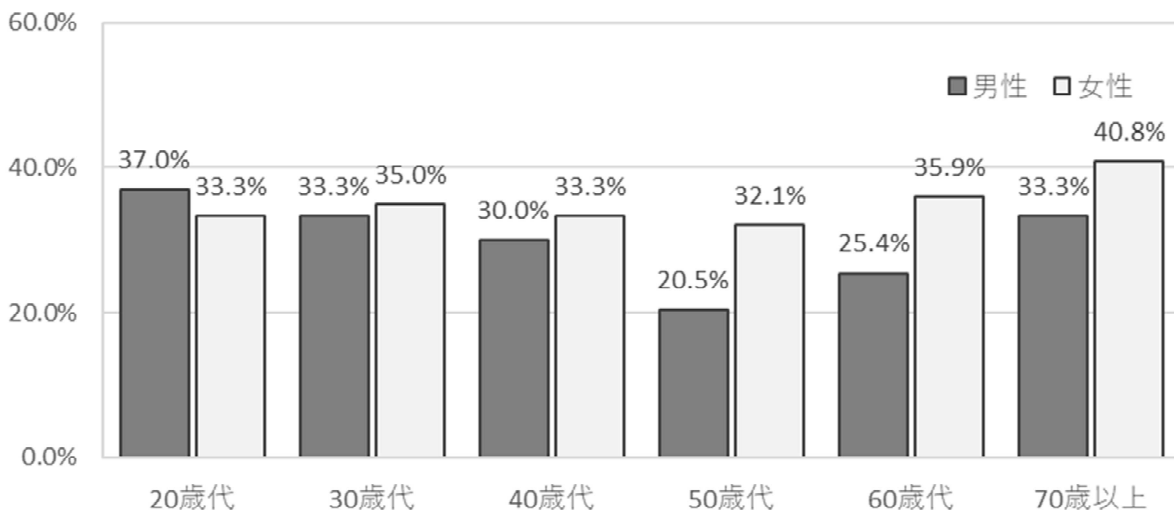

【職業別】

質問1-3 職業別	1. そう思う		2. そうは 思わない		3. どちらとも いえない		無回答		全体
	人数	%	人数	%	人数	%	人数	%	
農林漁業者	22	43.1	14	27.5	13	25.5	2	3.9	51
自営業者	19	43.2	7	15.9	16	36.4	2	4.5	44
企業や団体	67	45.6	30	20.4	49	33.3	1	0.7	147
保育士・学校教員	16	80.0	2	10.0	1	5.0	1	5.0	20
医療・保険・福祉	22	52.4	3	7.1	16	38.1	1	2.4	42
公務員	15	78.9	2	10.5	2	10.5	0	0.0	19
家事	24	47.1	12	23.5	14	27.5	1	2.0	51
パート・アルバイト	37	41.1	13	14.4	38	42.2	2	2.2	90
学生	7	63.6	1	9.1	3	27.3	0	0.0	11
無職	39	37.1	22	21.0	37	35.2	7	6.7	105
その他	5	41.7	3	25.0	3	25.0	1	8.3	12
誤記入	1	100.0	0	0.0	0	0.0	0	0.0	1
無回答	9	31.0	7	24.1	13	44.8	0	0.0	29
全体	283	45.5	116	18.6	205	33.0	18	2.9	622

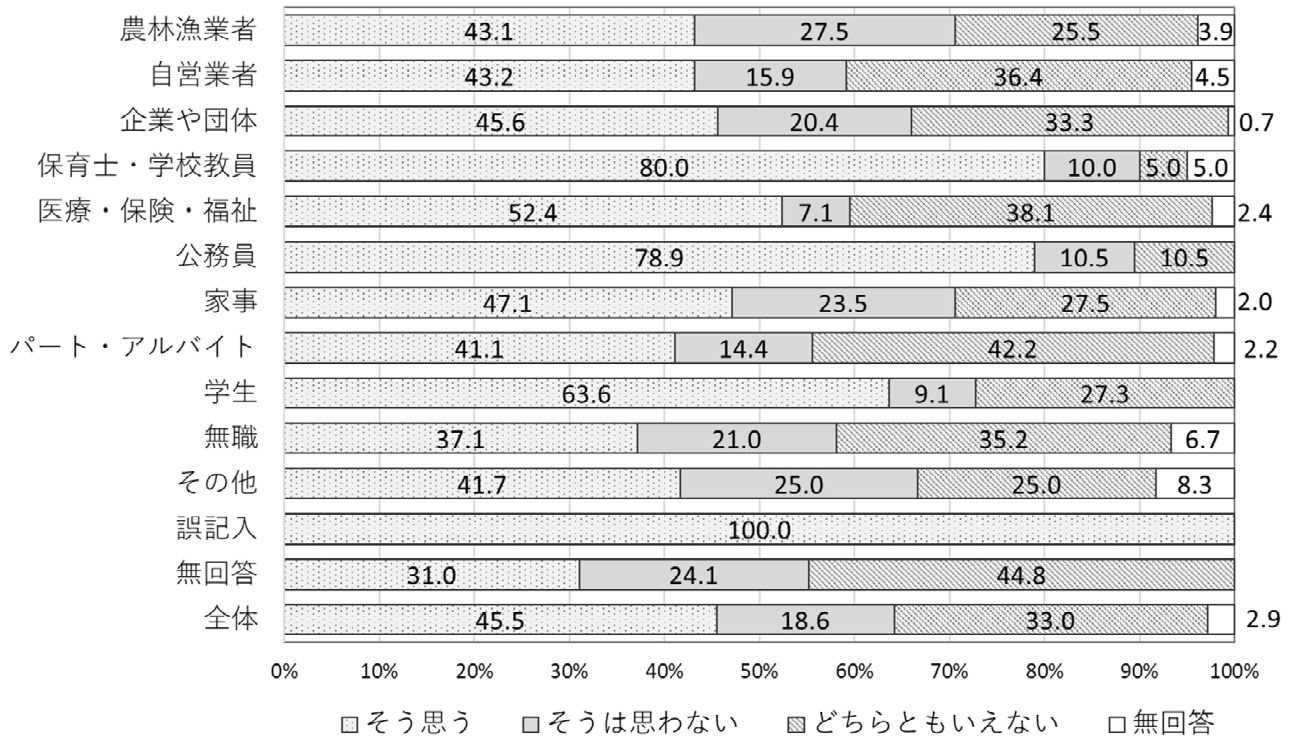

- 全体では、「そう思う」45.5%、「そうは思わない」18.6%、「どちらともいえない」33.0%で、人権を「自分に関係が深い」と捉えている人は5割に満たない。
- 年代別では、「そう思う」は、70歳以上30.9%が最も低く、30歳代も35.7%と低い。「そうは思わない」は、30歳代28.6%が最も高く、次いで70歳以上23.6%、他の年代は15%前後となっている。「どちらともいえない」は70歳以上37.3%が最も高く、他の年代は30%前後となっている。
- 年代男女別では、「そう思う」は、50歳代男性54.5%が最も高く、20,40,50歳代女性、60歳代男性も50%以上と高い。70歳以上男性28.3%が最も低く、次いで30歳代男性33.3%と低い。「そうは思わない」は、30歳代男性33.3%、次いで30歳代女性、50歳代男性の25.0%が高い。50歳代女性8.9%が最も低くなっている。「どちらともいえない」は70歳以上女性40.8%が最も高く、50歳代男性20.5%と低い。
- 職業別では、「そう思う」は、保育士・学校教員80.0%が最も高く、次いで公務員78.9%となっている。「そうは思わない」は、農林漁業者27.5%が高い。医療関係者、7.1%が最も低く、次いで、学生9.1%となっている。「どちらともいえない」は、パート・アルバイト42.2%が最も高く、次いで医療関係者38.1%となっている。

【前回調査との比較（全体）】

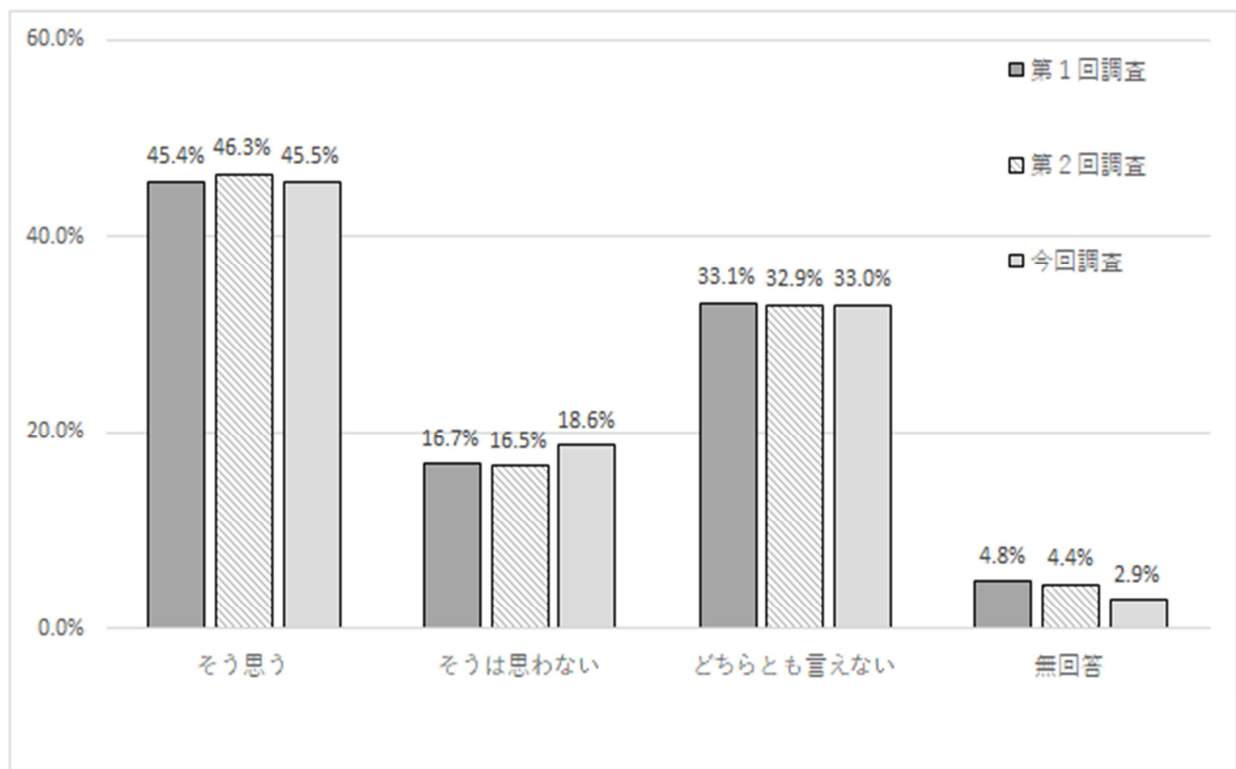

- 全体で、大きな変化はみられない。

【質問1-1（人権についてのイメージ「重要である」）と質問6-1（研修等への参加回数）の関連】

<全体>

質問6-1 \ 質問1-1	1.そう思う		2.そうは思わない		3.どちらともいえない		無回答		全体
	人数	%	人数	%	人数	%	人数	%	
1. 10回以上	42	91.3	3	6.5	1	2.2	0	0.0	46
2. 5~9回	85	92.4	2	2.2	5	5.4	0	0.0	92
3. 1~4回	218	85.8	10	3.9	23	9.1	3	1.2	254
4. 参加したことがない	178	78.8	7	3.1	39	17.3	2	0.9	226
誤記入	0	0.0	0	0.0	1	100.0	0	0.0	1
無回答	1	33.3	0	0.0	2	66.7	0	0.0	3

<年代別>

	1.そう思う										回答者 合計				
	20歳代		30歳代		40歳代		50歳代		60歳代			70歳代		無回答	
	人数	%	人数	%	人数	%	人数	%	人数	%		人数	%	人数	%
1. 10回以上	1	2.4	6	14.3	10	23.8	11	26.2	10	23.8	4	9.5	0	0.0	42
2. 5~9回	3	3.5	9	10.6	21	24.7	18	21.2	23	27.1	8	9.4	3	3.5	85
3. 1~4回	20	9.2	17	7.8	44	20.2	41	18.8	55	25.2	35	16.1	6	2.8	218
4. 参加したことがない	33	18.5	26	14.6	28	15.7	19	10.7	34	19.1	32	18.0	6	3.4	178
無回答	0	0.0	0	0.0	0	0.0	0	0.0	1	100.0	0	0.0	0	0.0	1

	2.そうは思わない										回答者 合計				
	20歳代		30歳代		40歳代		50歳代		60歳代			70歳代		無回答	
	人数	%	人数	%	人数	%	人数	%	人数	%		人数	%	人数	%
1. 10回以上	0	0.0	0	0.0	0	0.0	0	0.0	0	0.0	2	66.7	1	33.3	3
2. 5~9回	0	0.0	1	50.0	0	0.0	0	0.0	1	50.0	0	0.0	0	0.0	2
3. 1~4回	0	0.0	0	0.0	2	20.0	4	40.0	2	20.0	1	10.0	1	10.0	10
4. 参加したことがない	0	0.0	1	14.3	1	14.3	0	0.0	0	0.0	5	71.4	0	0.0	7

	3.どちらともいえない										回答者 合計				
	20歳代		30歳代		40歳代		50歳代		60歳代			70歳代		無回答	
	人数	%	人数	%	人数	%	人数	%	人数	%		人数	%	人数	%
1. 10回以上	0	0.0	1	100.0	0	0.0	0	0.0	0	0.0	0	0.0	0	0.0	1
2. 5~9回	0	0.0	0	0.0	3	60.0	1	20.0	0	0.0	1	20.0	0	0.0	5
3. 1~4回	5	21.7	2	8.7	4	17.4	2	8.7	4	17.4	3	13.0	3	13.0	23
4. 参加したことがない	4	10.3	7	17.9	3	7.7	4	10.3	7	17.9	12	30.8	2	5.1	39
誤記入	0	0.0	0	0.0	0	0.0	0	0.0	1	100.0	0	0.0	0	0.0	1
無回答	0	0.0	0	0.0	0	0.0	0	0.0	0	0.0	2	100.0	0	0.0	2

【全体】

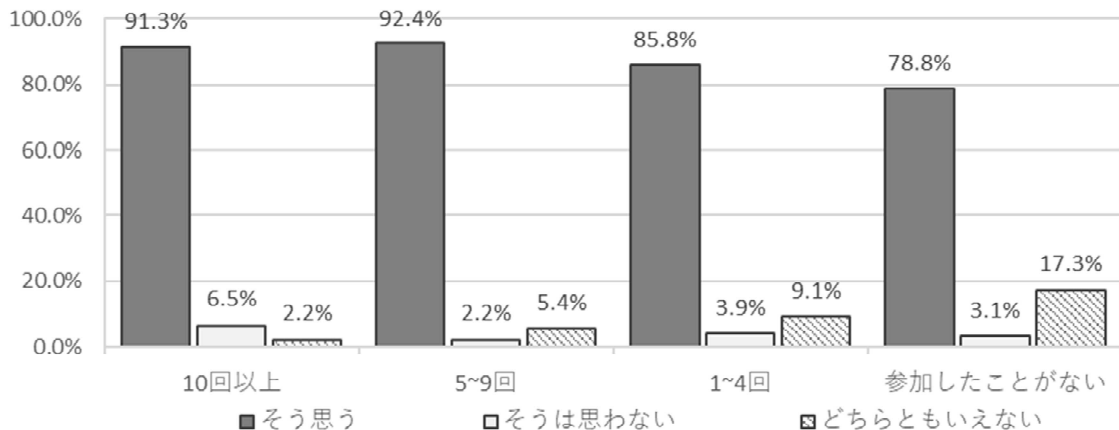

【年代別】

1. 10回以上

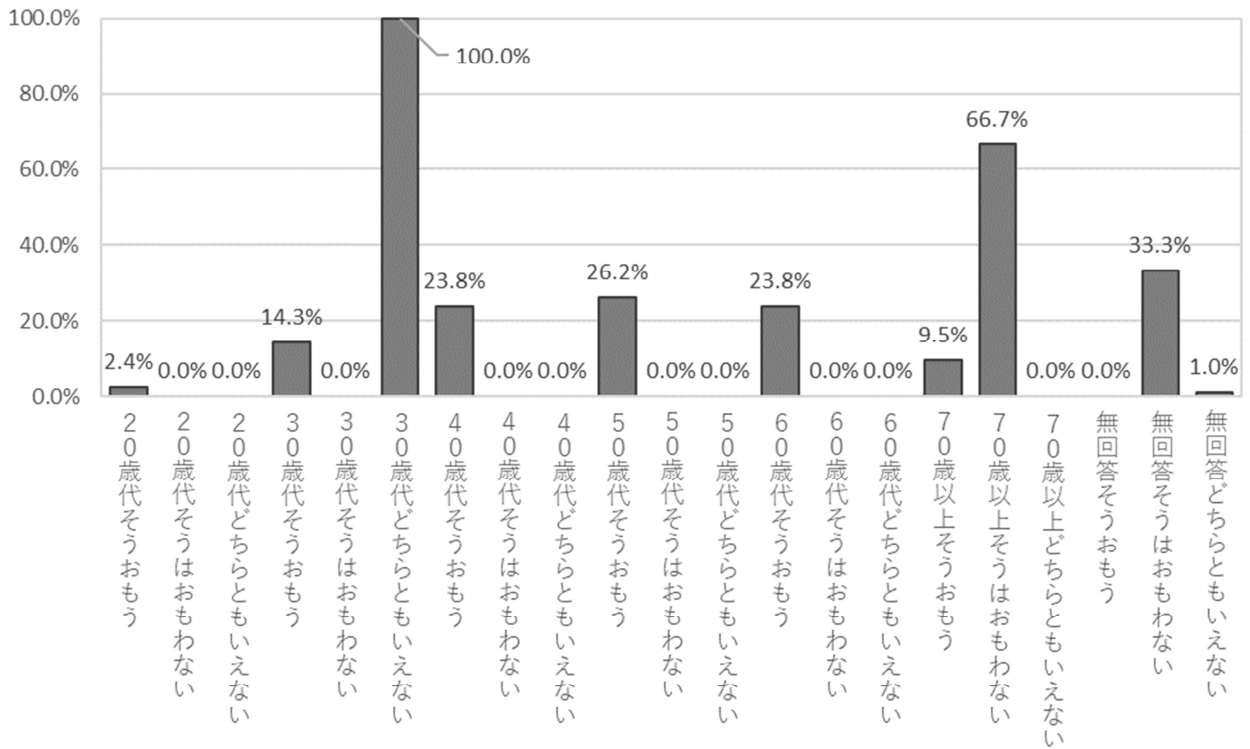

2. 5~9回

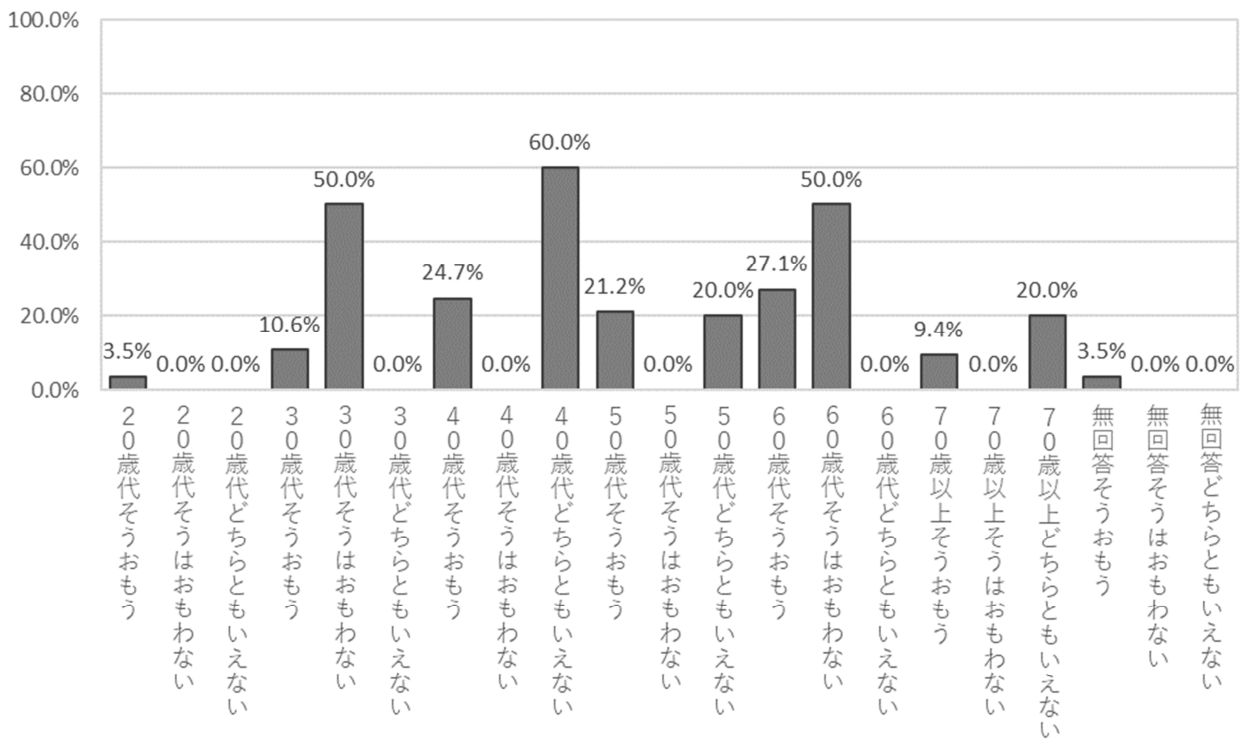

3. 1~4回

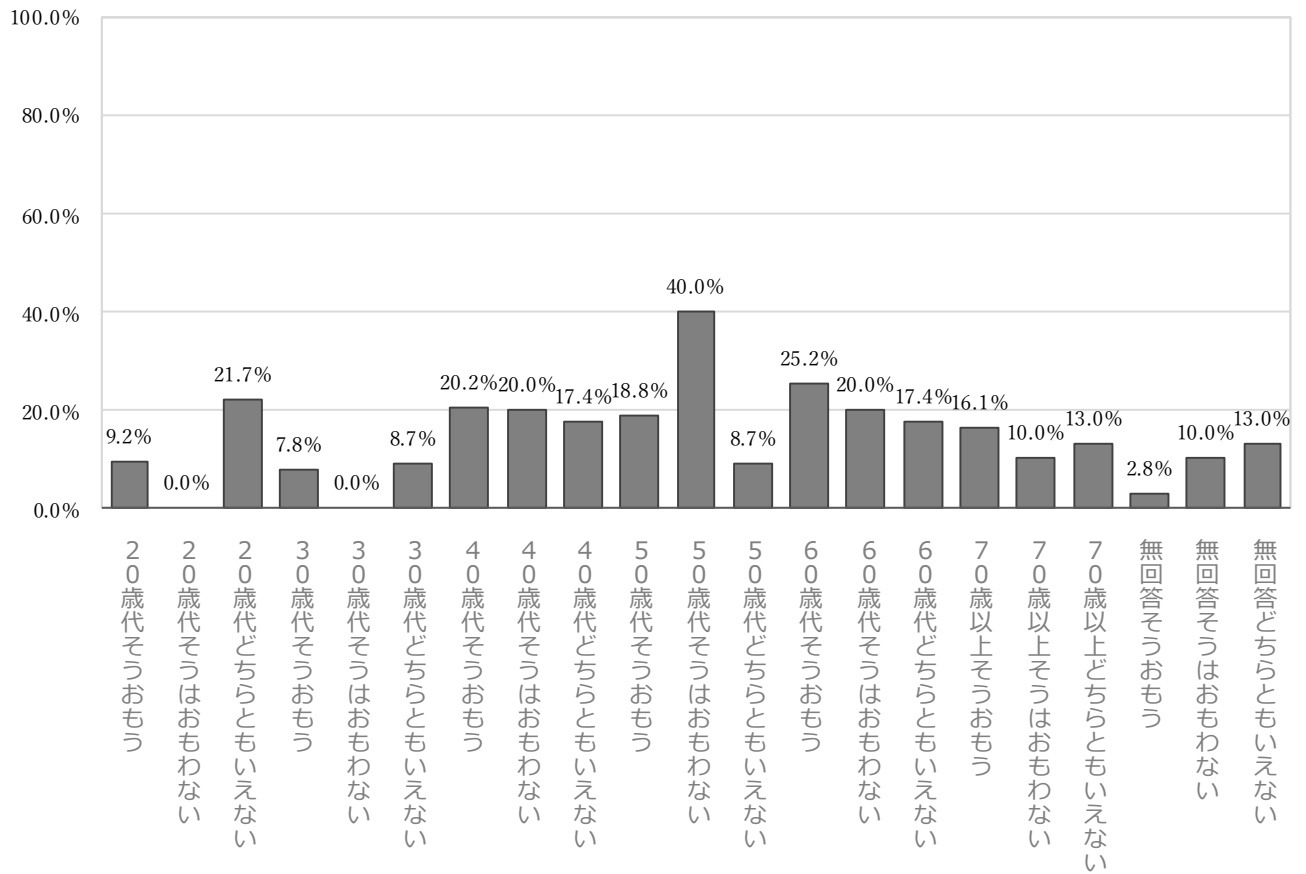

4. 参加したことがない

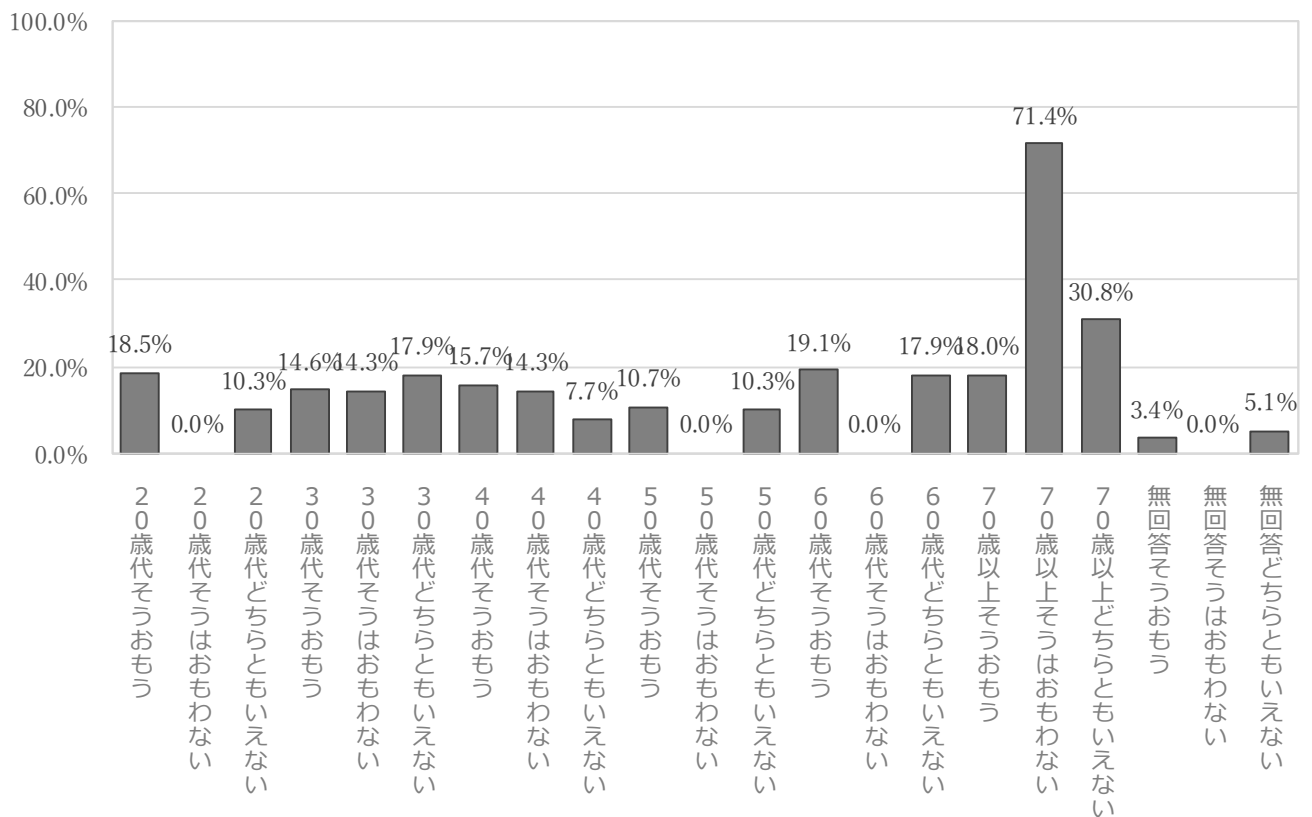

【質問1-2（人権についてのイメージ「わかりやすい」）と質問6-1（研修等への参加回数）の関連】

<全体>

質問1-2 質問6-1	1.そう思う		2.そうは思わない		3.どちらともいえない		無回答		合計
	人数	%	人数	%	人数	%	人数	%	
1. 10回以上	15	32.6	14	30.4	14	30.4	3	6.5	46
2. 5~9回	31	33.7	31	33.7	29	31.5	1	1.1	92
3. 1~4回	73	28.7	106	41.7	68	26.8	7	2.8	254
4. 参加したことがない	42	18.6	86	38.1	90	39.8	8	3.5	226
誤記入	0	0.0	0	0.0	1	100.0	0	0.0	1
無回答	1	33.3	0	0.0	2	66.7	0	0.0	3

<年代別>

	1.そう思う										回答者 合計				
	20歳代		30歳代		40歳代		50歳代		60歳代			70歳代		無回答	
	人数	%	人数	%	人数	%	人数	%	人数	%		人数	%	人数	%
1. 10回以上	1	6.7	2	13.3	4	26.7	4	26.7	2	13.3	2	13.3	0	0.0	15
2. 5~9回	1	3.2	2	6.5	7	22.6	8	25.8	10	32.3	3	9.7	0	0.0	31
3. 1~4回	7	9.6	6	8.2	12	16.4	11	15.1	20	27.4	16	21.9	1	1.4	73
4. 参加したことがない	7	16.7	5	11.9	5	11.9	5	11.9	6	14.3	14	33.3	0	0.0	42
無回答	0	0.0	0	0.0	0	0.0	0	0.0	1	100.0	0	0.0	0	0.0	1

	2.そうは思わない										回答者 合計				
	20歳代		30歳代		40歳代		50歳代		60歳代			70歳代		無回答	
	人数	%	人数	%	人数	%	人数	%	人数	%		人数	%	人数	%
1. 10回以上	0	0.0	2	14.3	4	28.6	2	14.3	3	21.4	2	14.3	1	7.1	14
2. 5~9回	1	3.2	5	16.1	10	32.3	4	12.9	7	22.6	3	9.7	1	3.2	31
3. 1~4回	11	10.4	8	7.5	22	20.8	21	19.8	25	23.6	15	14.2	4	3.8	106
4. 参加したことがない	20	23.3	16	18.6	12	14.0	7	8.1	14	16.3	13	15.1	4	4.7	86

	3.どちらともいえない										回答者 合計				
	20歳代		30歳代		40歳代		50歳代		60歳代			70歳代		無回答	
	人数	%	人数	%	人数	%	人数	%	人数	%		人数	%	人数	%
1. 10回以上	0	0.0	2	14.3	2	14.3	5	35.7	4	28.6	1	7.1	0	0.0	14
2. 5~9回	1	3.4	3	10.3	7	24.1	7	24.1	6	20.7	3	10.3	2	6.9	29
3. 1~4回	7	10.3	5	7.4	15	22.1	14	20.6	16	23.5	7	10.3	4	5.9	68
4. 参加したことがない	10	11.1	13	14.4	14	15.6	10	11.1	20	22.2	20	22.2	3	3.3	90
誤記入	0	0.0	0	0.0	0	0.0	0	0.0	1	100.0	0	0.0	0	0.0	1
無回答	0	0.0	0	0.0	0	0.0	0	0.0	0	0.0	2	100.0	0	0.0	2

【全体】

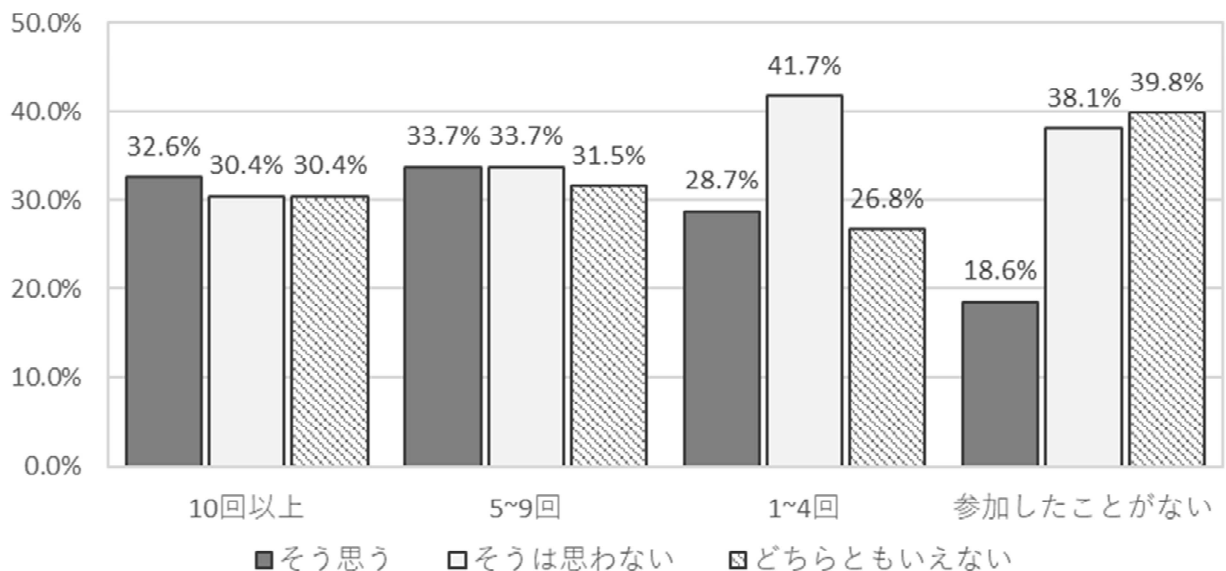

【年代別】

1. 10回以上

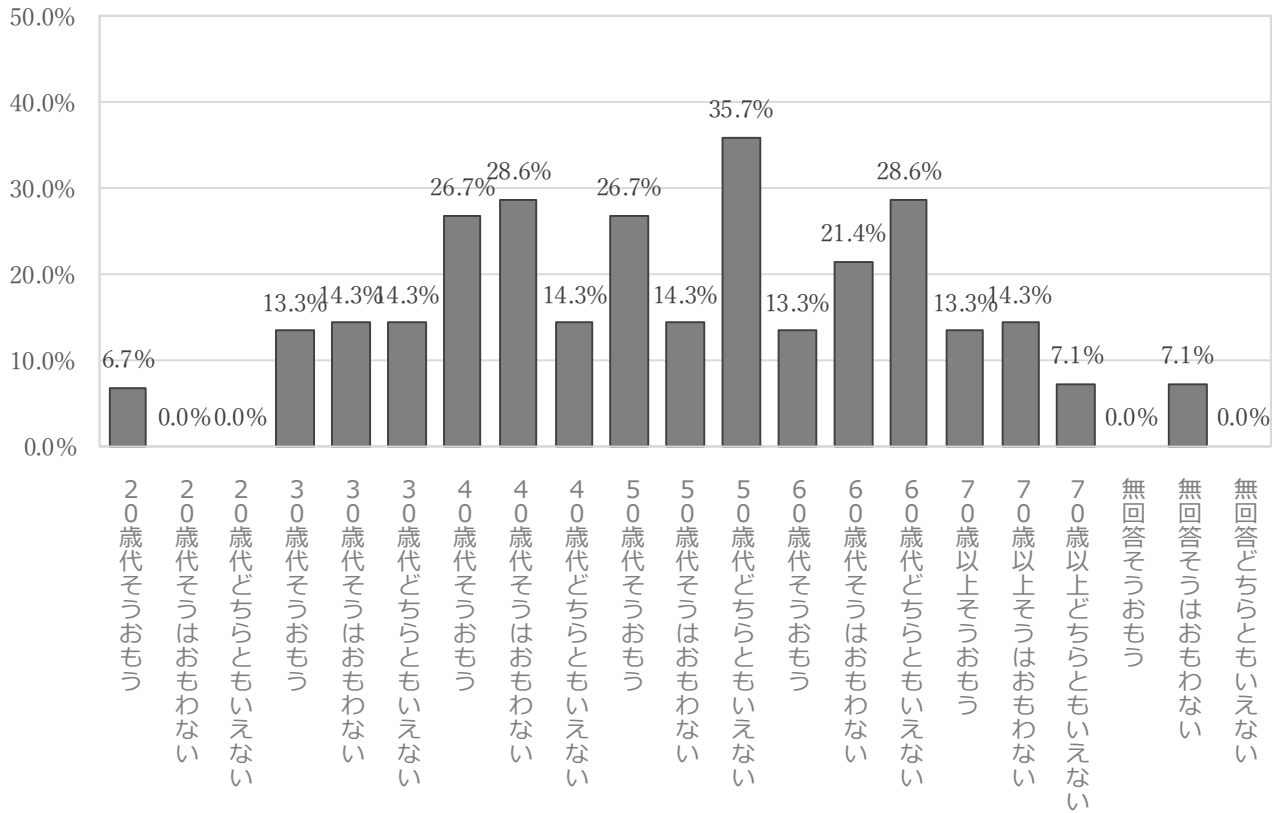

2. 5~9回

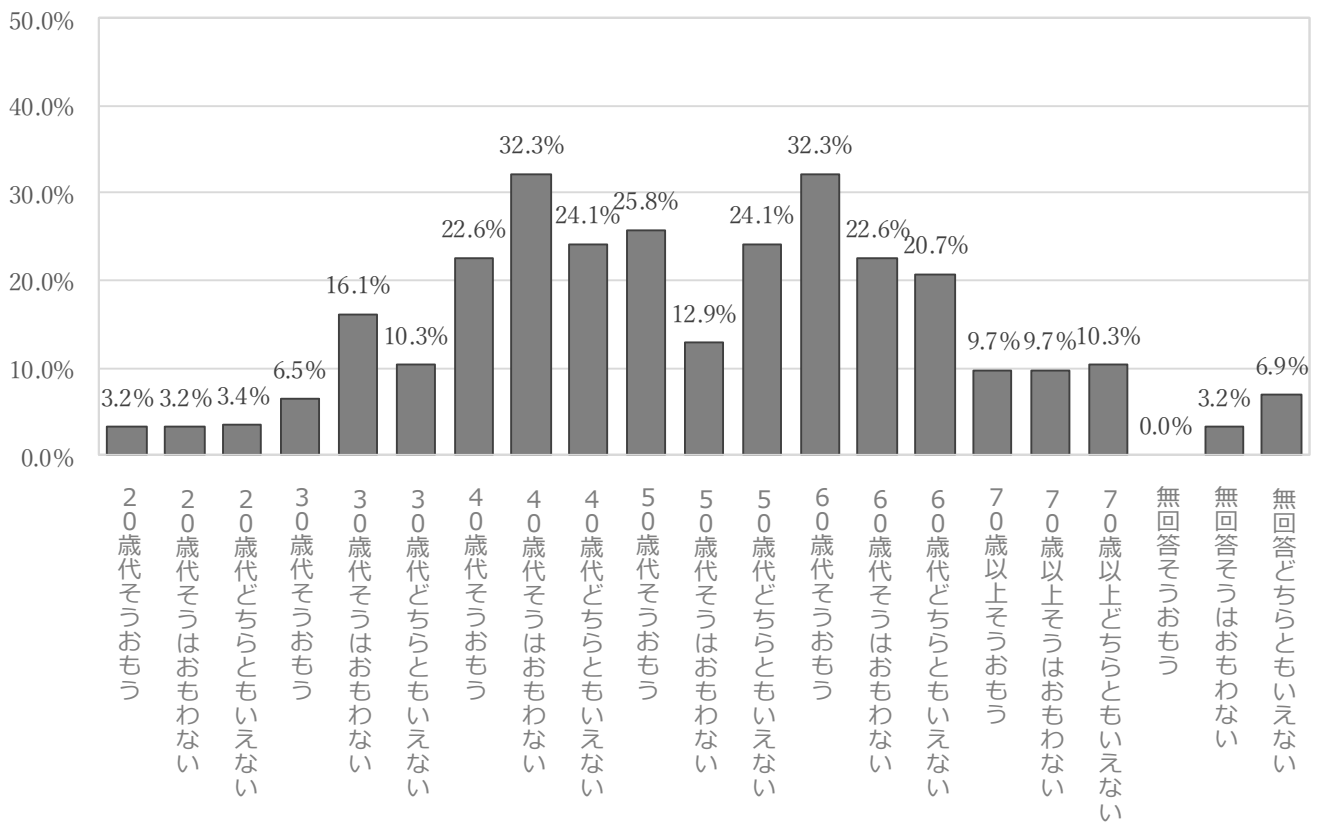

3. 1~4回

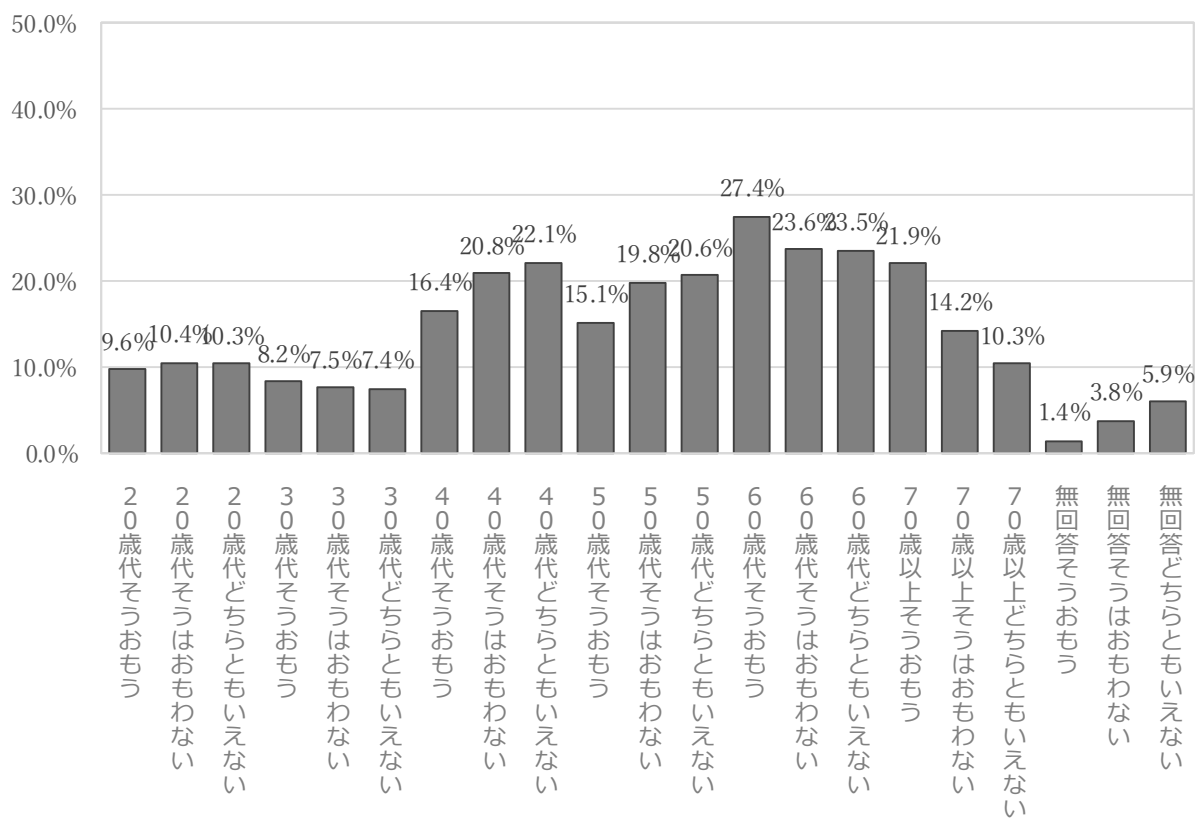

4. 参加したことが無い

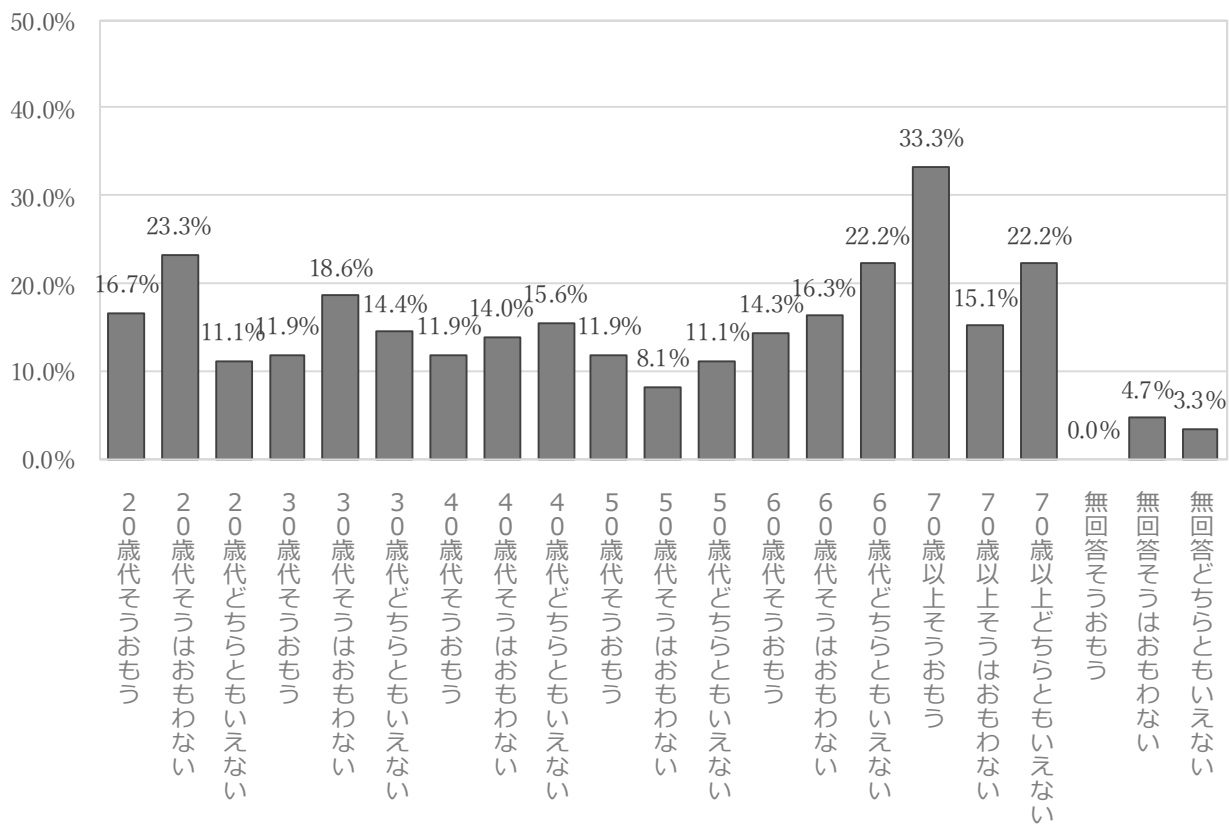

【質問1-3（人権についてのイメージ「自分に関係が深い」）と質問6-1（研修等への参加回数）の関連】

<全体>

質問6-1	質問1-3 1.そう思う		2.そうは思わない		3.どちらともいえない		無回答		合計
	人数	%	人数	%	人数	%	人数	%	
1. 10回以上	29	63.0	9	19.6	6	13.0	2	4.3	46
2. 5~9回	63	68.5	10	10.9	18	19.6	1	1.1	92
3. 1~4回	123	48.4	48	18.9	76	29.9	7	2.8	254
4. 参加したことがない	68	30.1	49	21.7	101	44.7	8	3.5	226
誤記入	0	0.0	0	0.0	1	100.0	0	0.0	1
無回答	0	0.0	0	0.0	3	100.0	0	0.0	3

<年代別>

	1.そう思う										回答者 合計				
	20歳代		30歳代		40歳代		50歳代		60歳代			70歳代		無回答	
	人数	%	人数	%	人数	%	人数	%	人数	%		人数	%	人数	%
10回以上	1	3.4	3	10.3	9	31.0	7	24.1	6	20.7	3	10.3	0	0.0	29
5~9回	2	3.2	6	9.5	16	25.4	15	23.8	17	27.0	5	7.9	2	3.2	63
1~4回	15	12.2	7	5.7	24	19.5	25	20.3	32	26.0	15	12.2	5	4.1	123
参加したことがない	15	22.1	9	13.2	10	14.7	8	11.8	14	20.6	11	16.2	1	1.5	68

	2.そうは思わない										回答者 合計				
	20歳代		30歳代		40歳代		50歳代		60歳代			70歳代		無回答	
	人数	%	人数	%	人数	%	人数	%	人数	%		人数	%	人数	%
10回以上	0	0.0	1	11.1	1	11.1	2	22.2	3	33.3	2	22.2	0	0.0	9
5~9回	1	10.0	2	20.0	3	30.0	0	0.0	2	20.0	2	20.0	0	0.0	10
1~4回	2	4.2	5	10.4	7	14.6	11	22.9	14	29.2	6	12.5	3	6.3	48
参加したことがない	7	14.3	12	24.5	6	12.2	3	6.1	3	6.1	16	32.7	2	4.1	49

	3.どちらともいえない										回答者 合計				
	20歳代		30歳代		40歳代		50歳代		60歳代			70歳代		無回答	
	人数	%	人数	%	人数	%	人数	%	人数	%		人数	%	人数	%
10回以上	0	0.0	2	33.3	0	0.0	2	33.3	1	16.7	0	0.0	1	16.7	6
5~9回	0	0.0	2	11.1	5	27.8	4	22.2	4	22.2	2	11.1	1	5.6	18
1~4回	8	10.5	7	9.2	18	23.7	10	13.2	15	19.7	16	21.1	2	2.6	76
参加したことがない	15	14.9	13	12.9	14	13.9	11	10.9	22	21.8	21	20.8	5	5.0	101
誤記入	0	0.0	0	0.0	0	0.0	0	0.0	1	100.0	0	0.0	0	0.0	1
無回答	0	0.0	0	0.0	0	0.0	0	0.0	1	33.3	2	66.7	0	0.0	3

【全体】

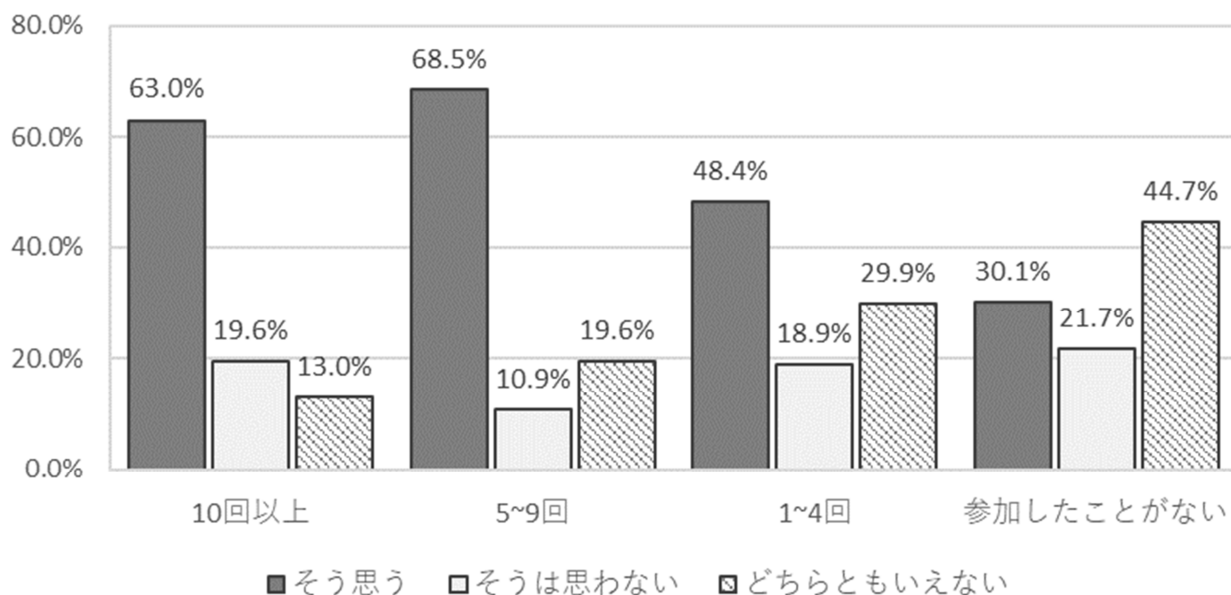

【年代別】

1. 10回以上

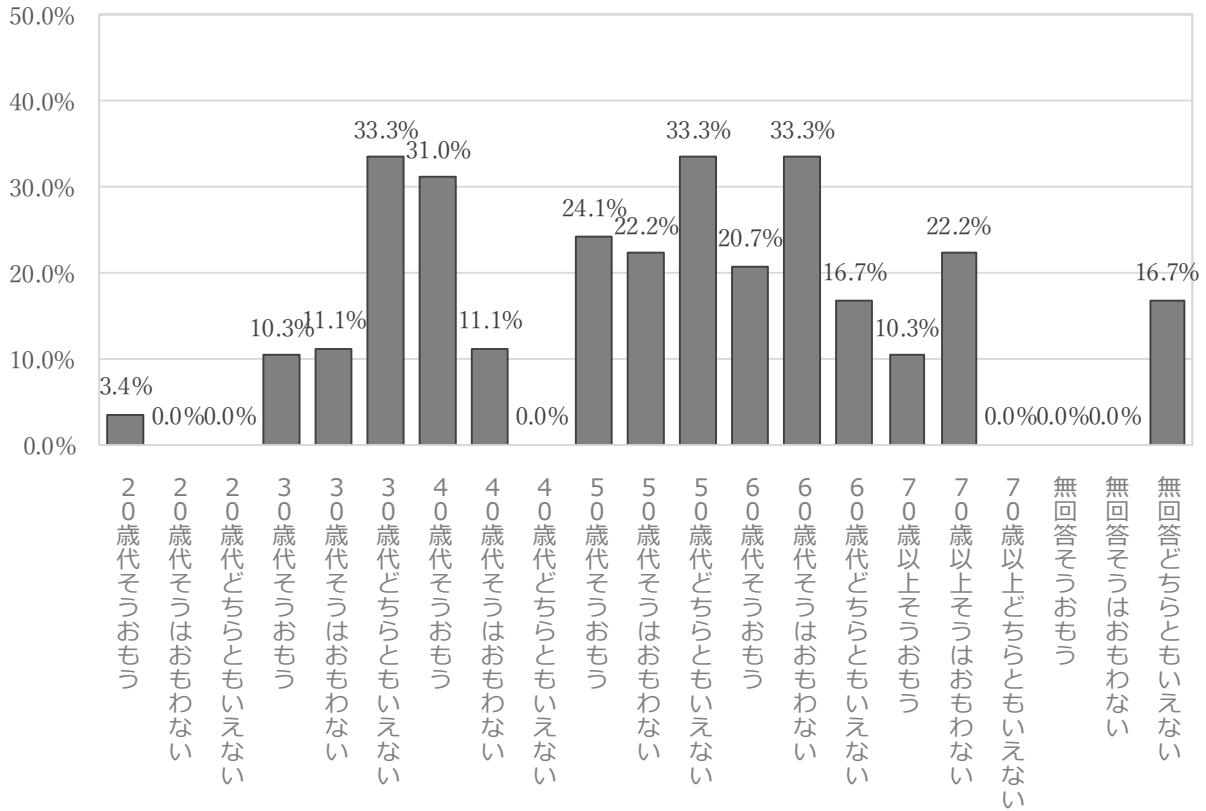

2. 5~9回

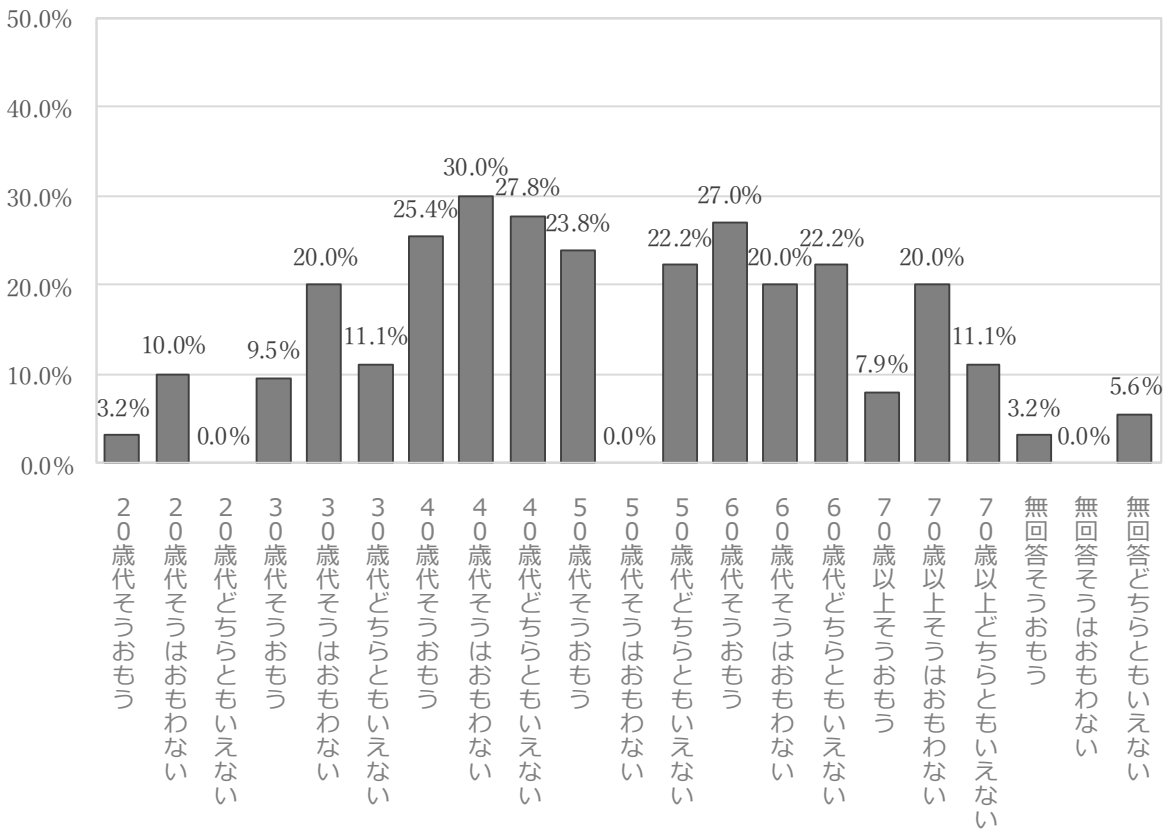

3. 1~4回

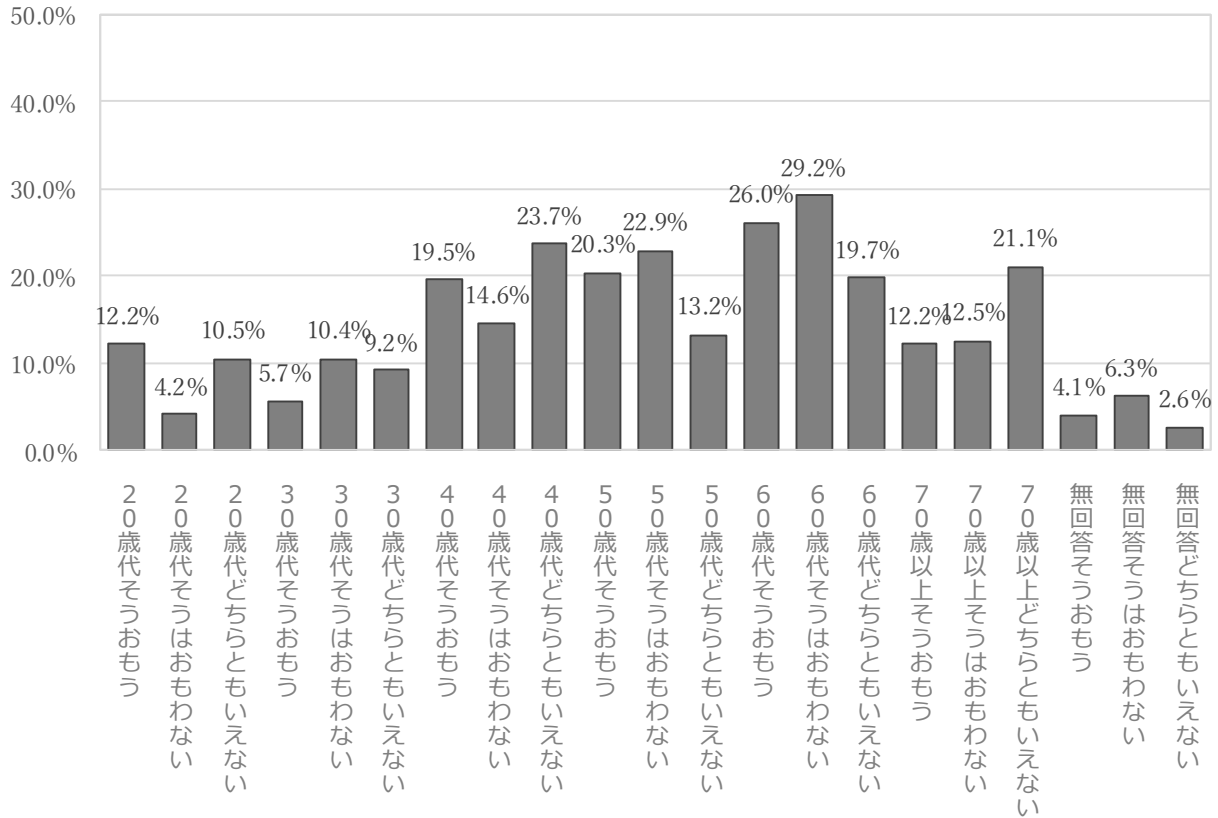

4. 参加したことが無い

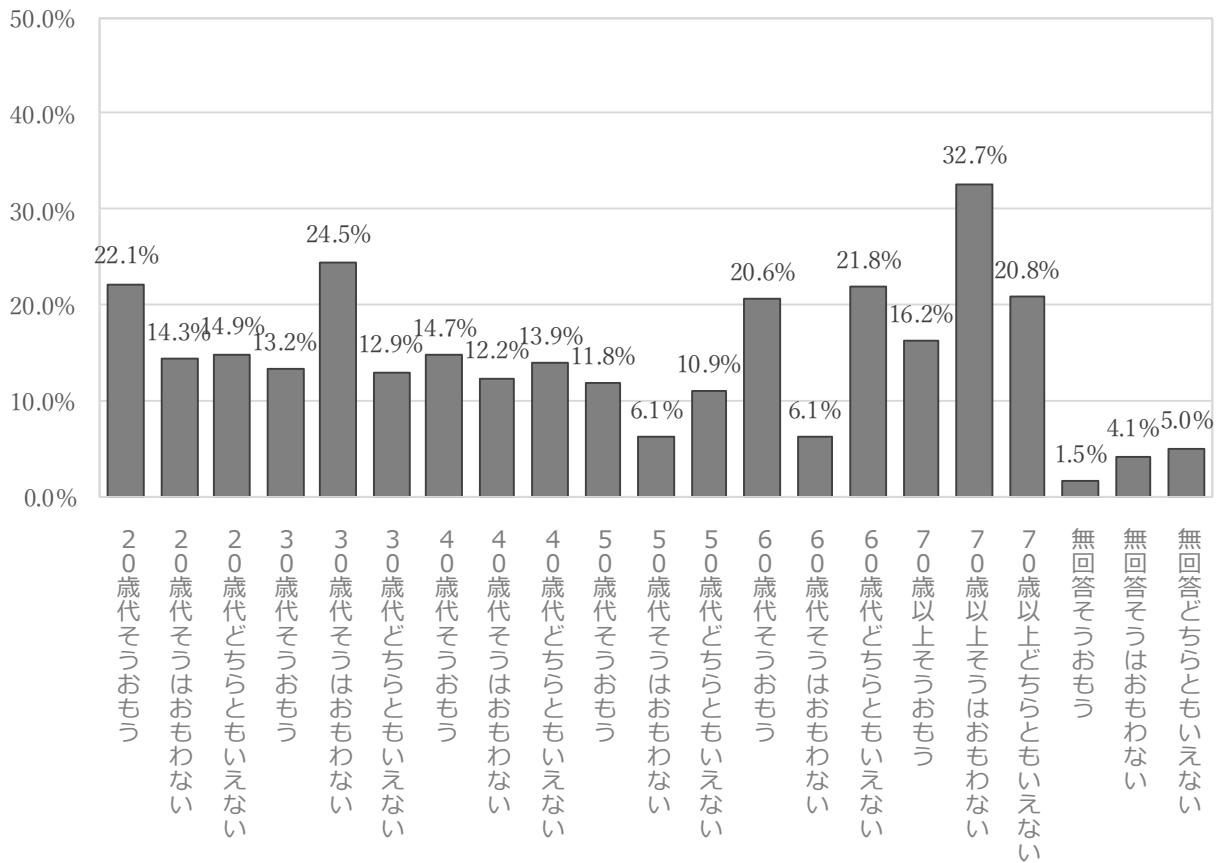

【質問 1-1 と質問 6-1】

全体では、「そう思う」の割合が「5~9 回」92.4%が最も高く、次いで「10 回以上」91.3%「1~4 回」85.5%となっている。

【質問 1-2 と質問 6-1】

全体では、「10 回以上」「5~9 回」では差は見られないが、「1~4 回」の「そうは思わない」41.7%は、「そう思う」28.7%「どちらともいえない」26.8%と 10 ポイント以上の差。「参加したことがない」の「そう思う」18.6%と、「そうは思わない」38.1%「どちらともいえない」39.8%とで 20 ポイント前後の差が見られた。

【質問 1-3 と質問 6-1】

全体では、「そう思う」の割合が「10 回以上参加」63.0%「5~9 回」68.5%「1~4 回」48.4%で最大だが、「参加したことがない」だと「どちらともいえない」44.7%が最大となる。どの参加回数でも「そう思う」割合が「そうは思わない」を上回る。

質問2 あなたの人権は守られていると思いますか。(〇は1つ)

- 1 そう思う
- 2 そうは思わない
- 3 わからない

質問2	1. そう思う		2. そうは思わない		3. わからない		無回答		全体	
	人	%	人	%	人	%	人	%		
20歳代	男性	16	59.3	2	7.4	9	33.3	0	0.0	27
	女性	20	51.3	5	12.8	14	35.9	0	0.0	39
	合計	36	54.5	7	10.6	23	34.8	0	0.0	66
30歳代	男性	13	43.3	3	10.0	14	46.7	0	0.0	30
	女性	14	35.0	10	25.0	16	40.0	0	0.0	40
	合計	27	38.6	13	18.6	30	42.9	0	0.0	70
40歳代	男性	24	48.0	9	18.0	17	34.0	0	0.0	50
	女性	27	40.9	13	19.7	26	39.4	0	0.0	66
	合計	51	44.0	22	19.0	43	37.1	0	0.0	116
50歳代	男性	19	43.2	9	20.5	16	36.4	0	0.0	44
	女性	26	46.4	11	19.6	17	30.4	2	3.6	56
	合計	45	45.0	20	20.0	33	33.0	2	2.0	100
60歳代	男性	25	42.4	13	22.0	20	33.9	1	1.7	59
	女性	29	37.2	19	24.4	30	38.5	0	0.0	78
	どちらとも いえない	0	0.0	0	0.0	1	100.0	0	0.0	1
	合計	54	39.1	32	23.2	51	37.0	1	0.7	138
70歳 以上	男性	28	46.7	15	25.0	15	25.0	2	3.3	60
	女性	23	46.9	9	18.4	13	26.5	4	8.2	49
	どちらとも いえない	0	0.0	0	0.0	1	100.0	0	0.0	1
	合計	51	46.4	24	21.8	29	26.4	6	5.5	110
無回答	どちらとも いえない	0	0.0	1	100.0	0	0.0	0	0.0	1
	無回答	8	38.1	4	19.0	8	38.1	1	4.8	21
	合計	8	36.4	5	22.7	8	36.4	1	4.5	22
全体	男性	125	46.3	51	18.9	91	33.7	3	1.1	270
	女性	139	42.4	67	20.4	116	35.4	6	1.8	328
	どちらとも いえない	0	0.0	1	33.3	2	66.7	0	0.0	3
	無回答	8	38.1	4	19.0	8	38.1	1	4.8	21
	合計	272	43.7	123	19.8	217	34.9	10	1.6	622

【年代別】

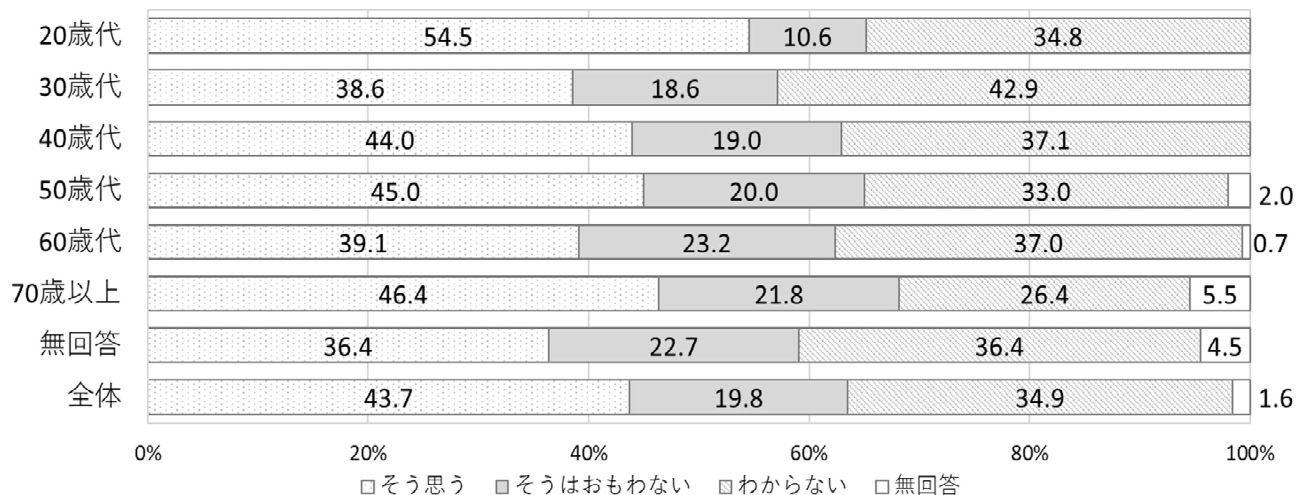

【選択肢・年代男女別】

1. そう思う

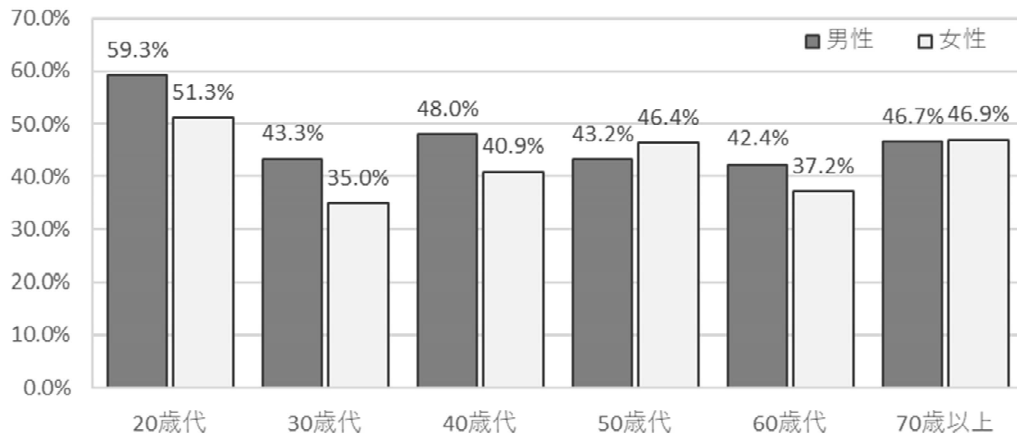

2. そうは思わない

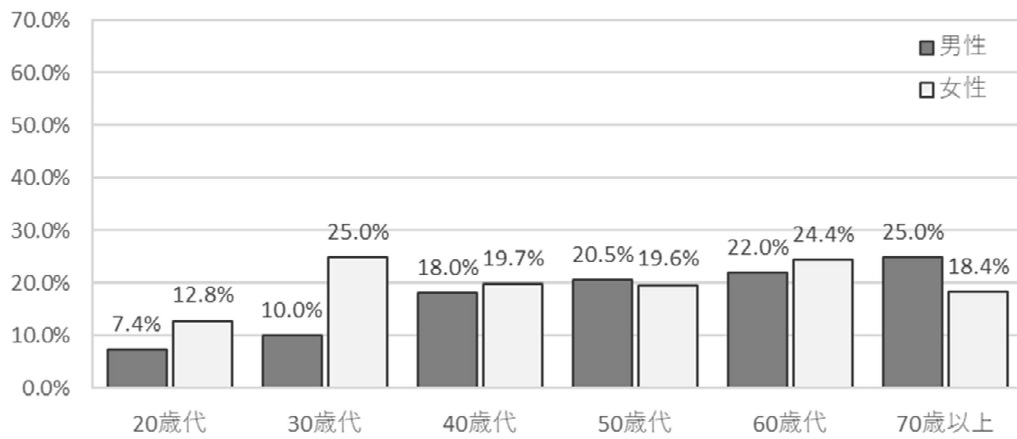

3. わからない

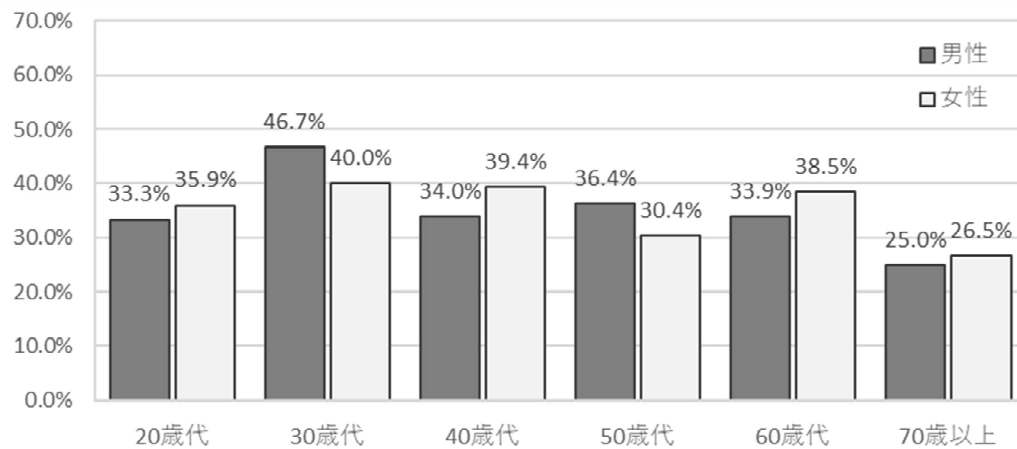

【職業別】

質問2	1. そう思う		2. そうは思わない		3. わからない		無回答		全体
	人数	%	人数	%	人数	%	人数	%	
農林漁業者	22	43.1	10	19.6	18	35.3	1	2.0	51
自営業者	22	50.0	6	13.6	16	36.4	0	0.0	44
企業や団体	65	44.2	26	17.7	54	36.7	2	1.4	147
保育士・学校教員	12	60.0	3	15.0	5	25.0	0	0.0	20
医療・保険・福祉	14	33.3	6	14.3	22	52.4	0	0.0	42
公務員	15	78.9	3	15.8	1	5.3	0	0.0	19
家事	29	56.9	6	11.8	14	27.5	2	3.9	51
パート・アルバイト等	33	36.7	22	24.4	35	38.9	0	0.0	90
学生	6	54.5	1	9.1	4	36.4	0	0.0	11
無職	43	41.0	26	24.8	33	31.4	3	2.9	105
その他	2	16.7	5	41.7	4	33.3	1	8.3	12
誤記入	0	0.0	1	100.0	0	0.0	0	0.0	1
無回答	9	31.0	8	27.6	11	37.9	1	3.4	29
全体	272	43.7	123	19.8	217	34.9	10	1.6	622

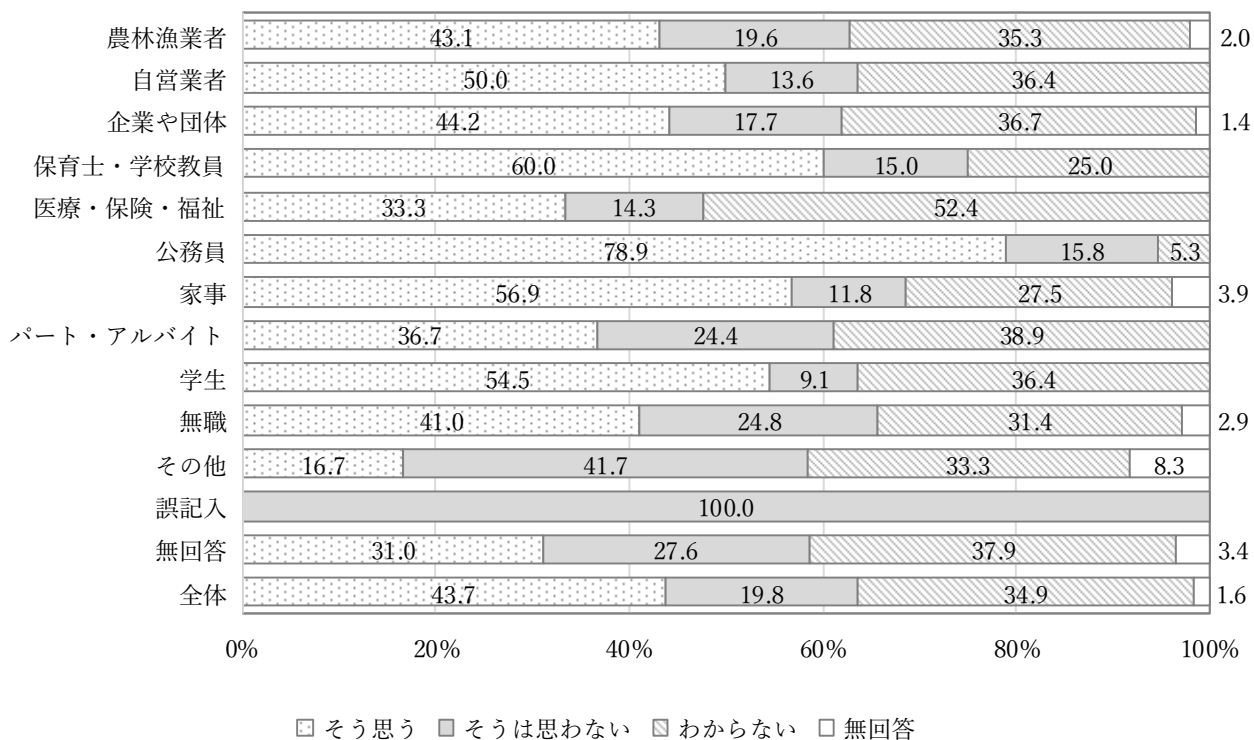

- 全体では、「そう思う」43.7%が最も高く、次いで「わからない」34.9%、「そうは思わない」19.8%で、「自分の人権は守られている」と思っている割合が高い。
- 年代別では、どの年代も「そうは思わない」が低い。「そう思う」は20歳代54.5%が最も高く、他の年代も50%前後で推移している。
- 年代男女別では、「そう思う」は、20歳代男性59.3%で最も高く、次いで20歳代女性51.3%となっている。30歳代女性35.0%が最も低い。「そうは思わない」は、30歳代女性、70歳以上男性25.0%が最も高く、次いで60歳代女性24.4%となっている。「わからない」は、30歳代男性46.7%が最も高く、次いで30歳代女性40.0%となっている。

○ 職業別では、「そう思う」は公務員 78.9%が最も高く、最も低いパート・アルバイト等 36.7%とは 40 ポイント以上の差がみられる。「そうは思わない」は、無職 24.8%が最も高く、次いでパート・アルバイト等 24.4%となっている。「わからない」は、医療関係者 52.4%が最も高く、次いで、パート・アルバイト等 38.9%となっている。最も低いのは公務員 5.3%で、差は 47.1 ポイントと「そう思う」と同様、職業によって大きな差がみられる。

【前回調査との比較（全体）】

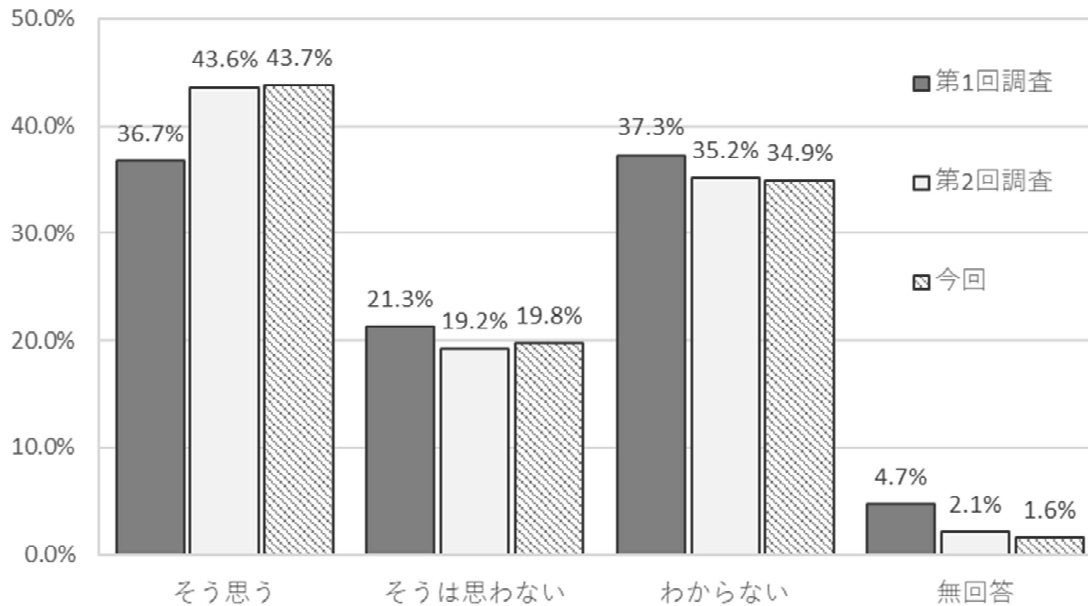

【前回調査との比較（年代男女別）】

経年比較 年代男女別	そう思う			そうは思わない			わからない			無回答			
	1回	2回	今回	1回	2回	今回	1回	2回	今回	1回	2回	今回	
20歳代	男性	36.2	47.4	59.3	9.6	10.5	7.4	51.1	42.1	33.3	3.2	0.0	0.0
	女性	38.0	48.8	51.3	15.7	2.3	12.8	44.4	48.8	35.9	1.9	0.0	0.0
30歳代	男性	35.7	50.0	43.3	21.4	20.0	10.0	40.2	30.0	46.7	2.7	0.0	0.0
	女性	32.3	35.6	35.0	19.5	15.3	25.0	46.6	49.2	40.0	1.5	0.0	0.0
40歳代	男性	34.5	41.1	48.0	25.9	19.6	18.0	34.5	35.7	34.0	5.2	3.6	0.0
	女性	37.6	31.1	40.9	20.8	26.2	19.7	39.6	39.3	39.4	2.0	3.3	0.0
50歳代	男性	33.6	41.2	43.2	25.6	25.0	20.5	36.8	33.8	36.4	4.0	0.0	0.0
	女性	28.7	32.5	46.4	30.0	22.9	19.6	37.3	43.4	30.4	4.0	1.2	3.6
60歳代	男性	39.7	46.2	42.4	22.2	17.9	22.0	31.7	34.6	33.9	6.3	1.3	1.7
	女性	34.0	52.0	37.2	30.7	20.0	24.4	29.3	24.0	38.5	6.0	4.0	0.0
70歳以上	男性	58.6	55.7	46.7	9.0	19.7	25.0	27.0	23.0	25.0	5.4	1.6	3.3
	女性	39.0	47.1	46.9	17.1	14.3	18.4	36.6	31.4	26.5	7.3	7.1	8.2
無回答	7.1	40.0	38.1	21.4	40.0	19.0	7.1	20.0	38.1	64.3	0.0	4.8	
全体	36.7	43.6	43.7	21.3	19.2	19.8	37.3	35.2	34.9	4.7	2.1	1.6	

全体では、「そう思う」は 0.1 ポイント増加の 43.7%。「そうは思わない」も 0.6 ポイント増加、「わからない」は 0.3 ポイント減少で、大きな変化はみられない。前回調査と比較すると年代男女別では、「そう思う」は 20 歳代男性 11.9 ポイント、50 歳代女性 13.9 ポイントと、10 ポイント以上増加している。逆に 60 歳代女性は 14.8 ポイント減少している。

【質問2（自分の人権は守られていると思うか）と質問6-1（研修等への参加回数）の関連】

<全体>

質問6-1	質問2 そう思う		そうは思わない		わからない		無回答		全体
	人数	%	人数	%	人数	%	人数	%	
1.10回以上	20	43.5	14	30.4	12	26.1	0	0.0	46
2.5~9回	39	42.4	17	18.5	34	37.0	2	2.2	92
3.1~4回	114	44.9	50	19.7	85	33.5	5	2.0	254
4.参加したことがない	98	43.4	42	18.6	83	36.7	3	1.3	226
誤記入	0	0.0	0	0.0	1	100.0	0	0.0	1
無回答	1	33.3	0	0.0	2	66.7	0	0.0	3

<年代別>

	1.そう思う												全体		
	20歳代		30歳代		40歳代		50歳代		60歳代		70歳以上			無回答	
	人数	%	人数	%	人数	%	人数	%	人数	%	人数	%		人数	%
1.10回以上	1	5.0	1	5.0	6	30.0	6	30.0	3	15.0	3	15.0	0	0.0	20
2.5~9回	1	2.6	5	12.8	11	28.2	9	23.1	10	25.6	2	5.1	1	2.6	39
3.1~4回	14	12.3	11	9.6	21	18.4	17	14.9	22	19.3	26	22.8	3	2.6	114
4.参加したことがない	20	20.4	10	10.2	13	13.3	13	13.3	18	18.4	20	20.4	4	4.1	98
無回答	0	0.0	0	0.0	0	0.0	0	0.0	1	100.0	0	0.0	0	0.0	1

	2.そうは思わない												全体		
	20歳代		30歳代		40歳代		50歳代		60歳代		70歳以上			無回答	
	人数	%	人数	%	人数	%	人数	%	人数	%	人数	%		人数	%
1.10回以上	0	0.0	2	14.3	1	7.1	2	14.3	6	42.9	2	14.3	1	7.1	14
2.5~9回	0	0.0	3	17.6	4	23.5	1	5.9	6	35.3	2	11.8	1	5.9	17
3.1~4回	4	8.0	2	4.0	7	14.0	13	26.0	14	28.0	7	14.0	3	6.0	50
4.参加したことがない	3	7.1	6	14.3	10	23.8	4	9.5	6	14.3	13	31.0	0	0.0	42

	3.わからない												全体		
	20歳代		30歳代		40歳代		50歳代		60歳代		70歳以上			無回答	
	人数	%	人数	%	人数	%	人数	%	人数	%	人数	%		人数	%
1.10回以上	0	0.0	4	33.3	3	25.0	3	25.0	1	8.3	1	8.3	0	0.0	12
2.5~9回	2	5.9	2	5.9	9	26.5	9	26.5	7	20.6	4	11.8	1	2.9	34
3.1~4回	7	8.2	6	7.1	22	25.9	15	17.6	25	29.4	7	8.2	3	3.5	85
4.参加したことがない	14	16.9	18	21.7	9	10.8	6	7.2	17	20.5	15	18.1	4	4.8	83
誤記入	0	0.0	0	0.0	0	0.0	0	0.0	1	100.0	0	0.0	0	0.0	1
無回答	0	0.0	0	0.0	0	0.0	0	0.0	0	0.0	2	100.0	0	0.0	2

【全体】

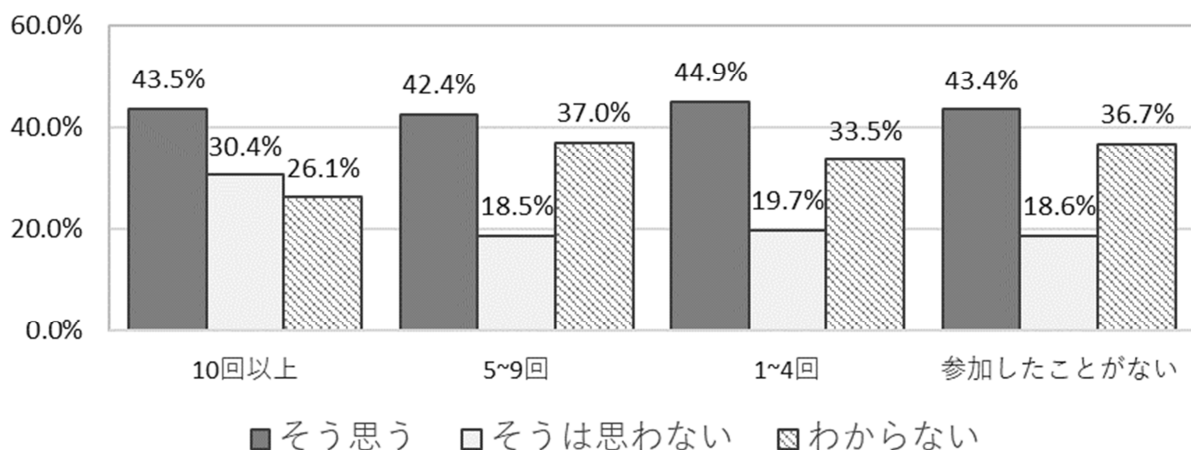

【年代別】

1. 10回以上

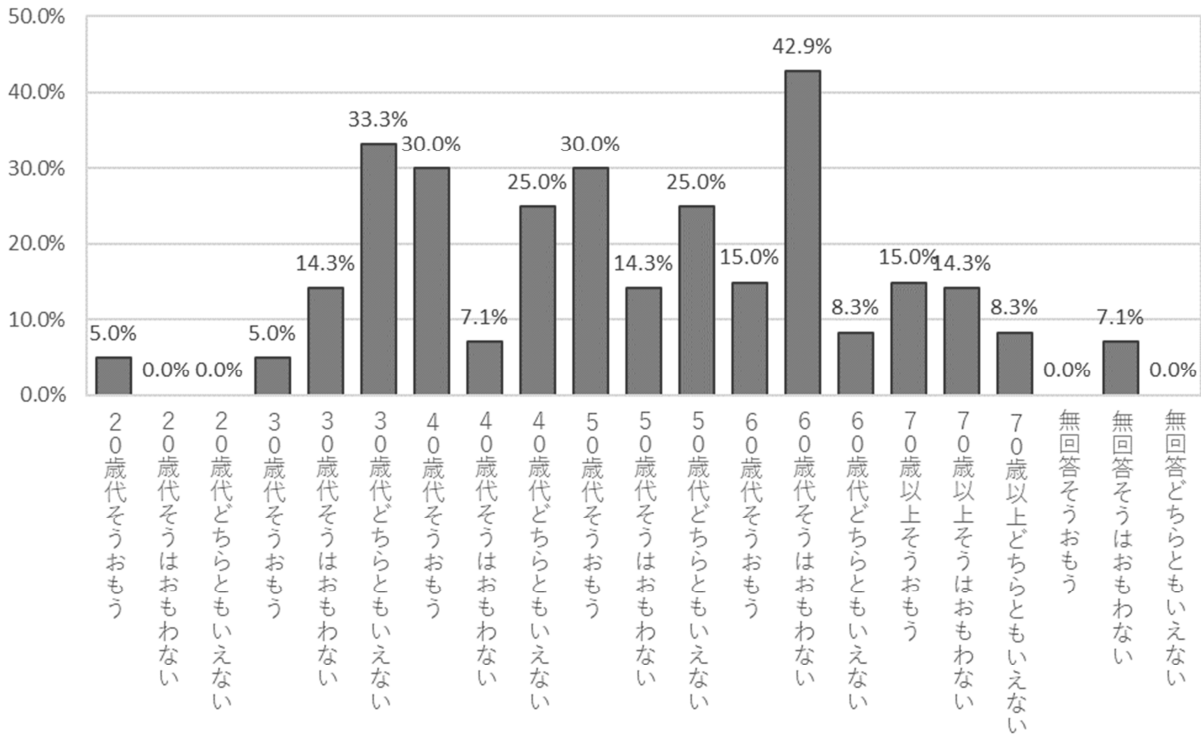

2. 5~9回

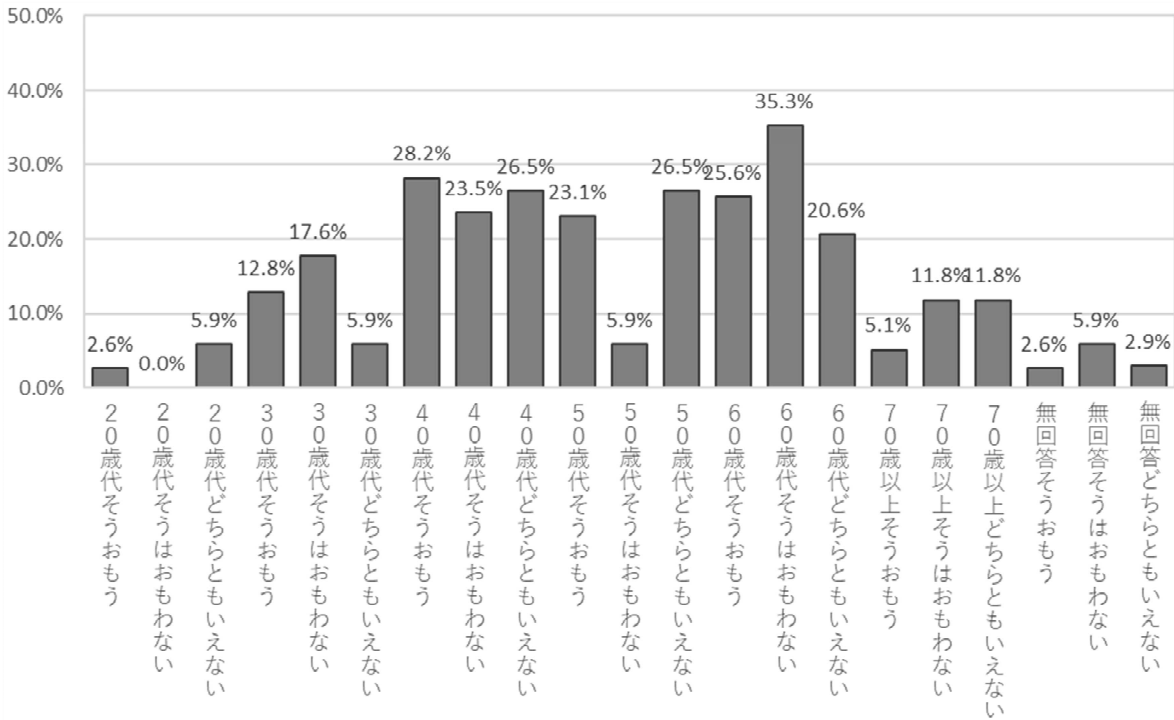

3. 1~4 回

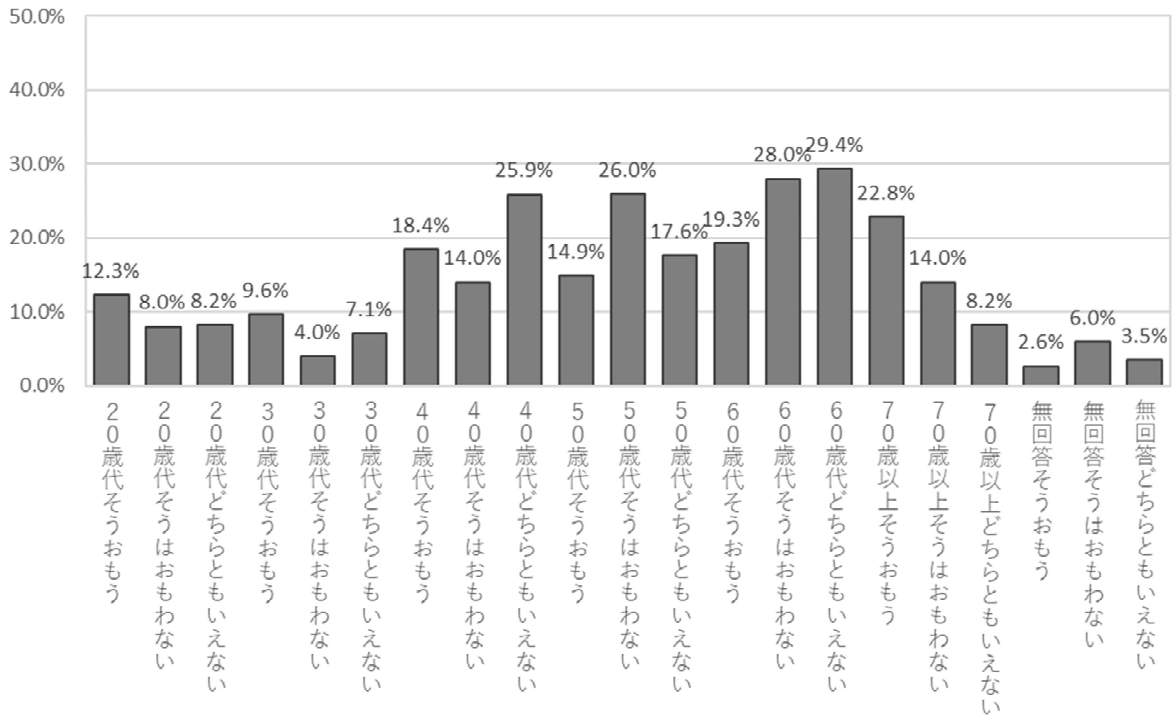

4. 参加したことがない

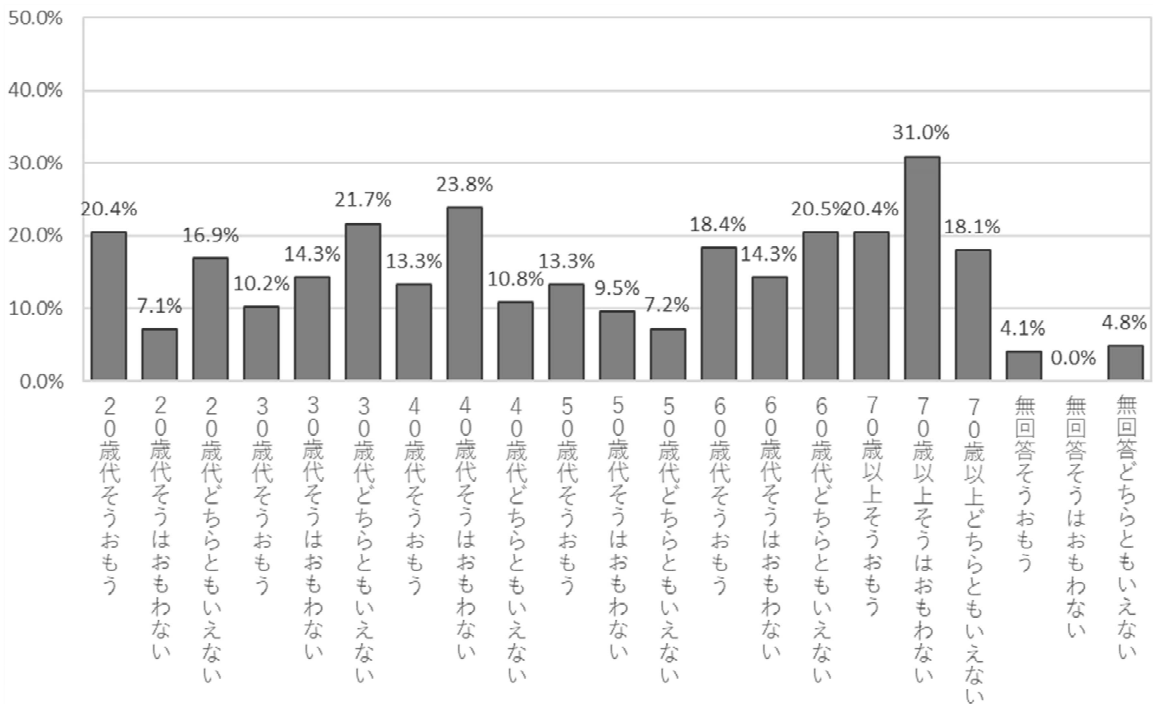

【質問 2 と質問 6-1】

全体では参加回数が 10 回以上で「そうは思わない」が高くなっている。参加回数に関係なく「そう思う」の割合が高いが、回数による割合の差は無い。

質問3 現在、日常生活の中で、あなたが悩みや不安、疑問を感じているのは、どのようなことについてですか。(〇はいくつでも)

- 1 自分や家族の健康と医療に関すること
- 2 家族の介護や福祉に関すること
- 3 今後も仕事や年金などによる安定した収入が得られるか
- 4 個人情報の漏洩やプライバシーの侵害に関すること
- 5 学校、職場、地域での人間関係
- 6 食の安全や環境破壊に関すること
- 7 特にない
- 8 その他

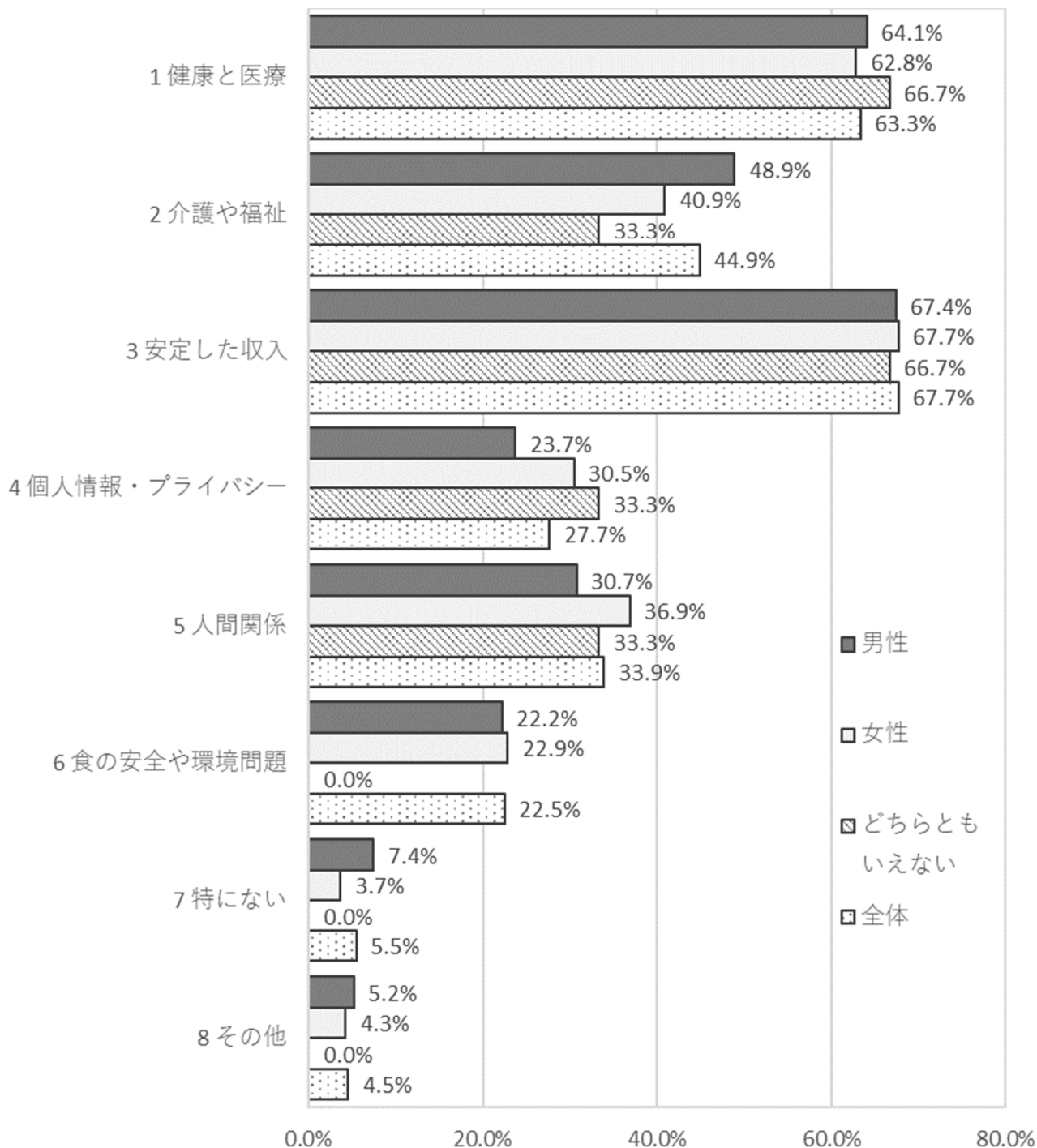

【選択肢・年代別】

1. 健康と医療

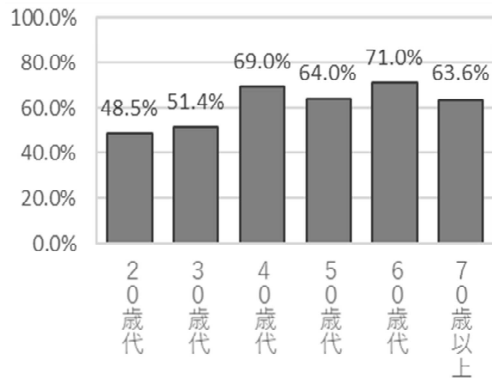

2. 介護や福祉

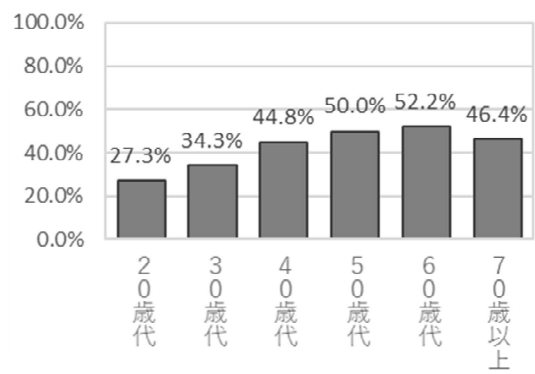

3. 安定した収入

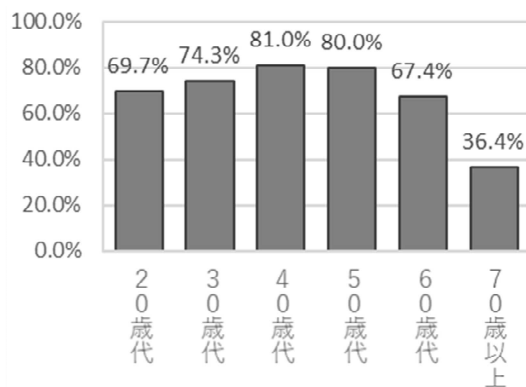

4. 個人情報・プライバシー

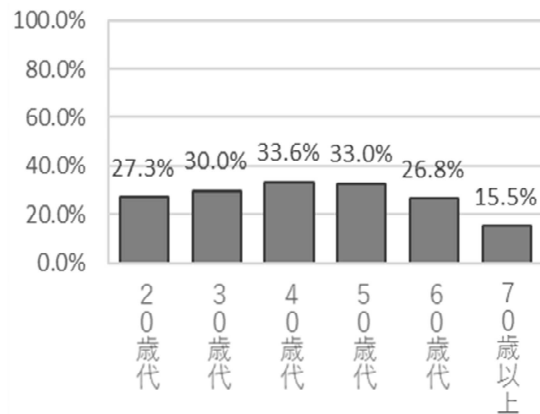

5. 人間関係

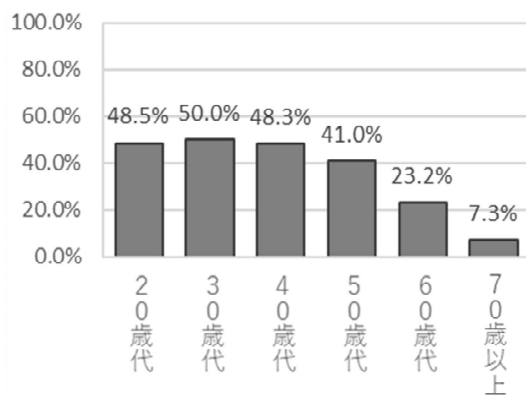

6. 食の安全や環境問題

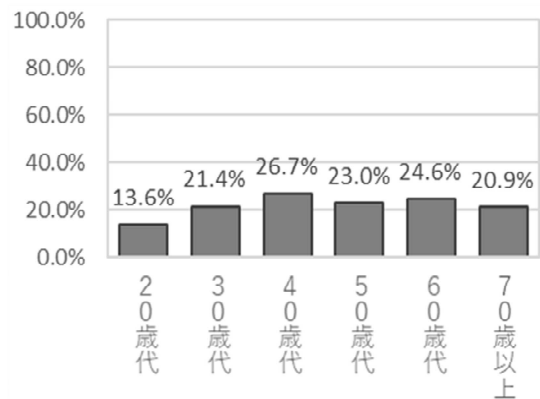

7. 特にない

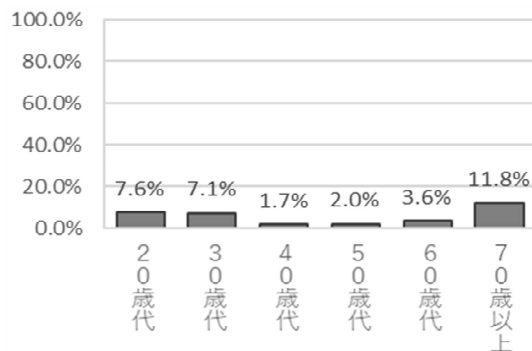

8. その他

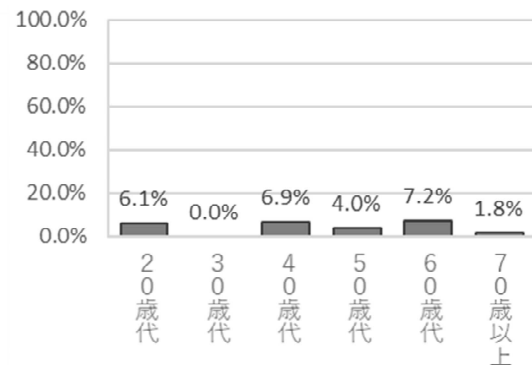

【年代男女別】

20 歳代

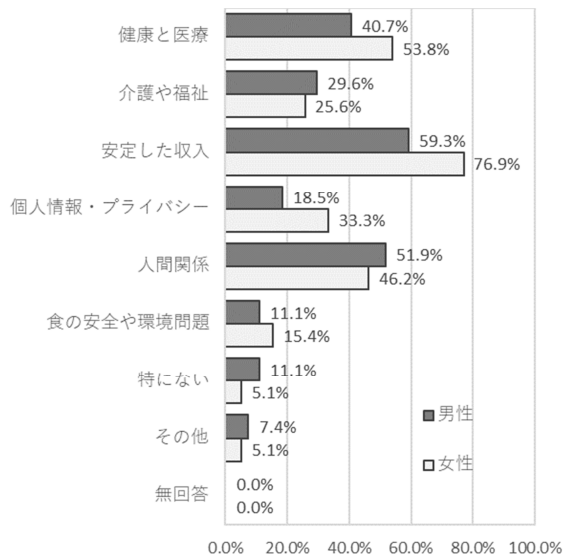

30 歳代

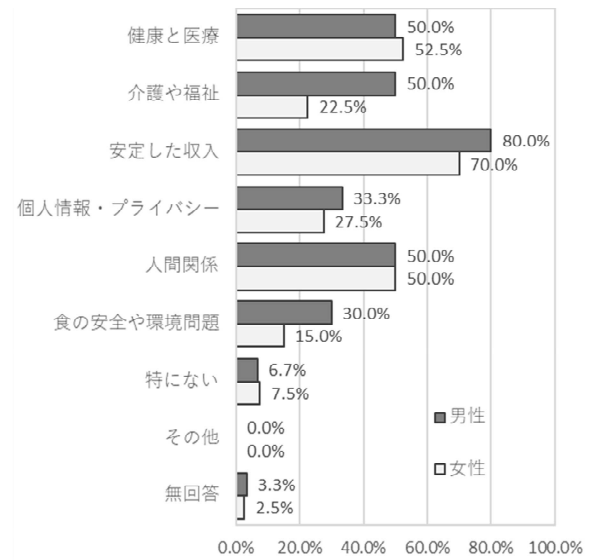

40 歳代

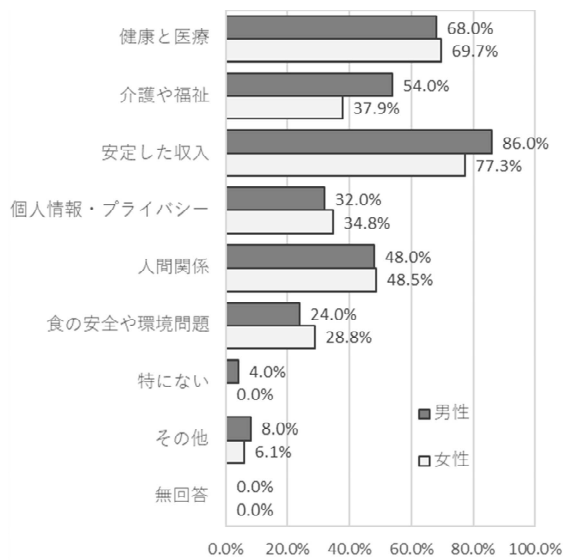

50 歳代

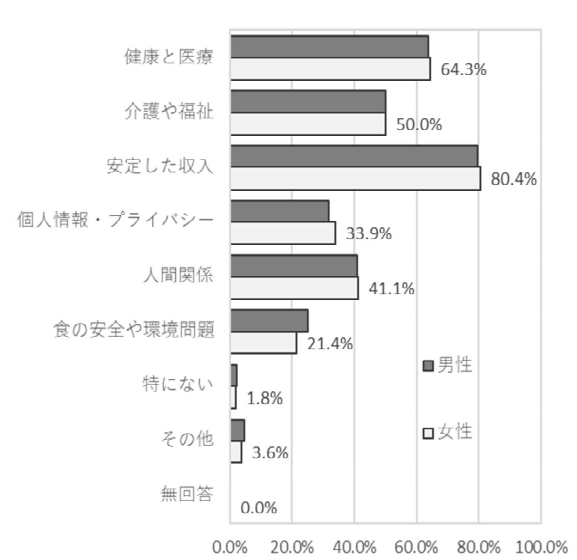

60 歳代

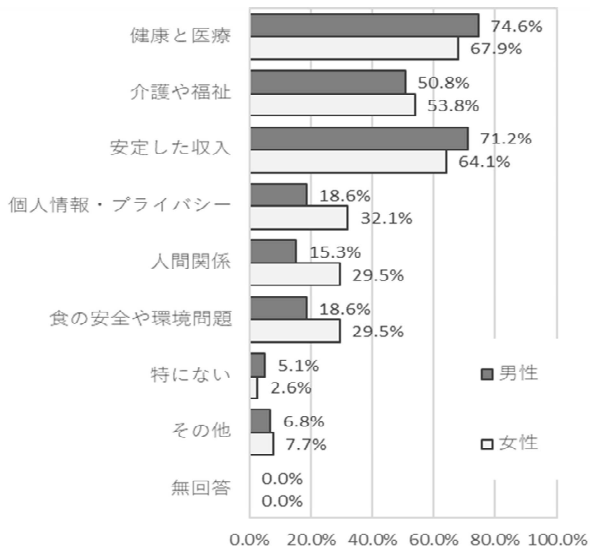

70 歳以上

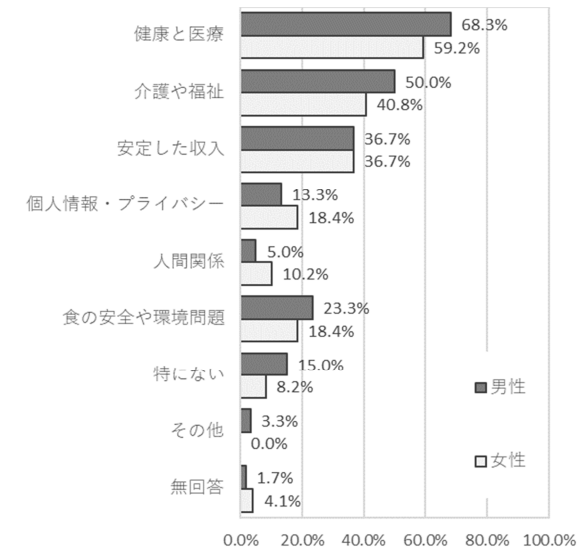

【職業別】

1. 農林漁業者

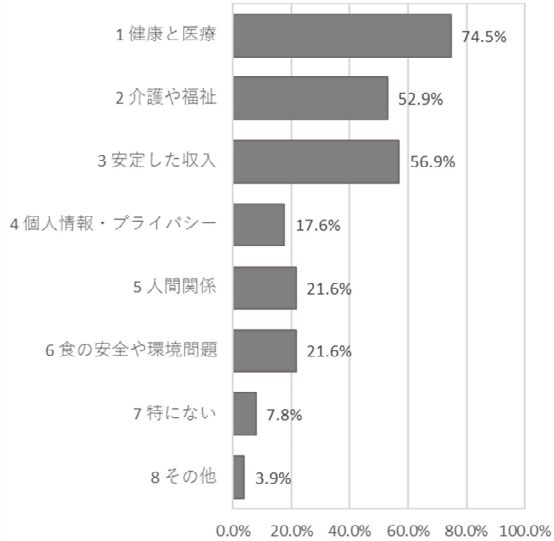

2. 自営業者

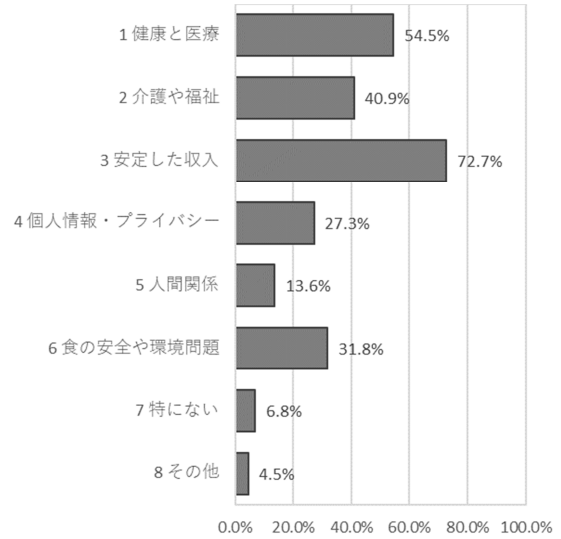

3. 企業や団体

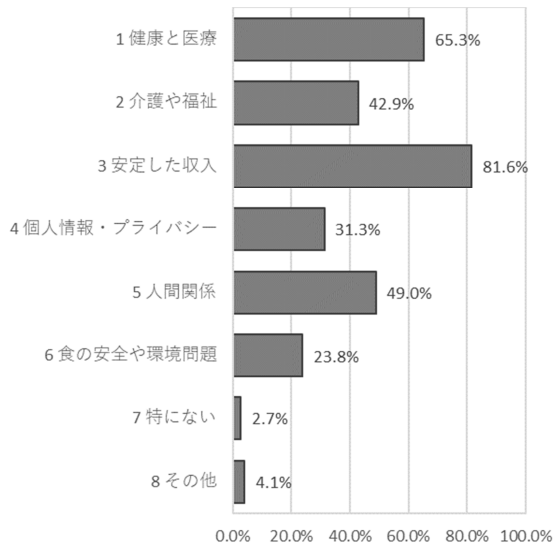

4. 保育士・学校教員

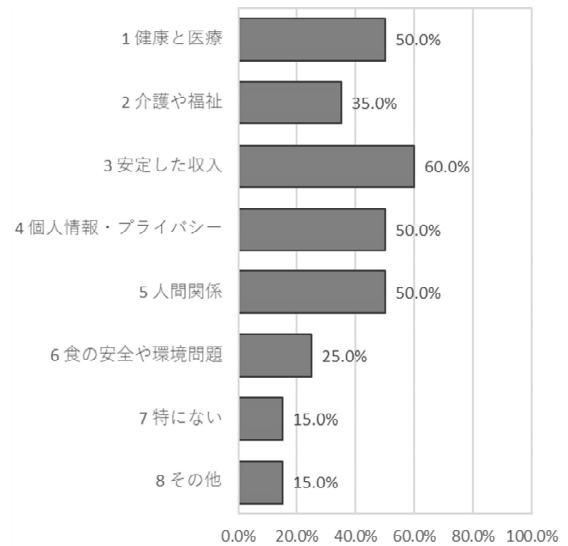

5. 医療・保険・福祉

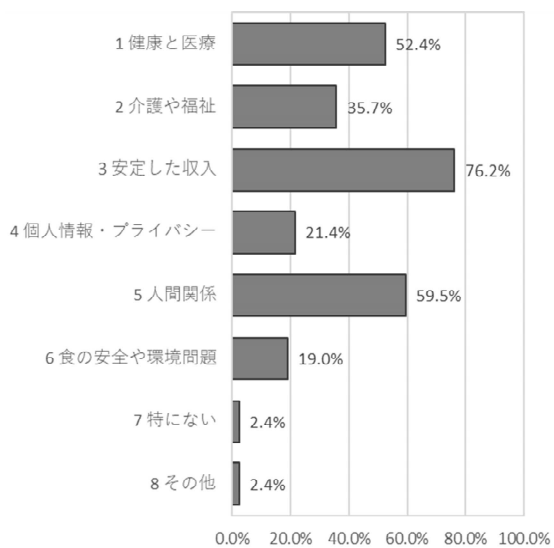

6. 4・5以外の公務員

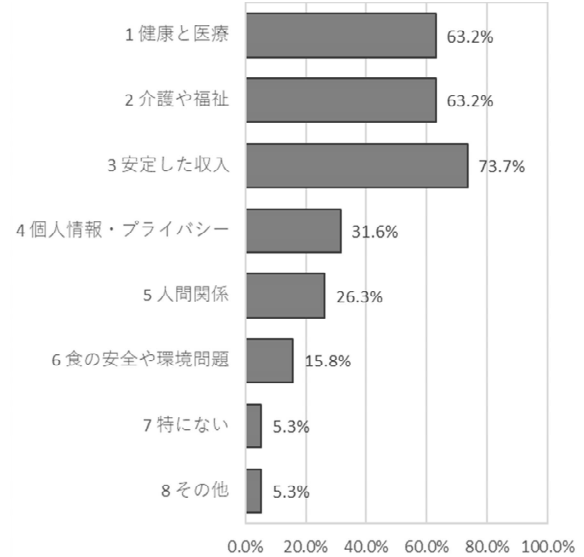

7. 家事

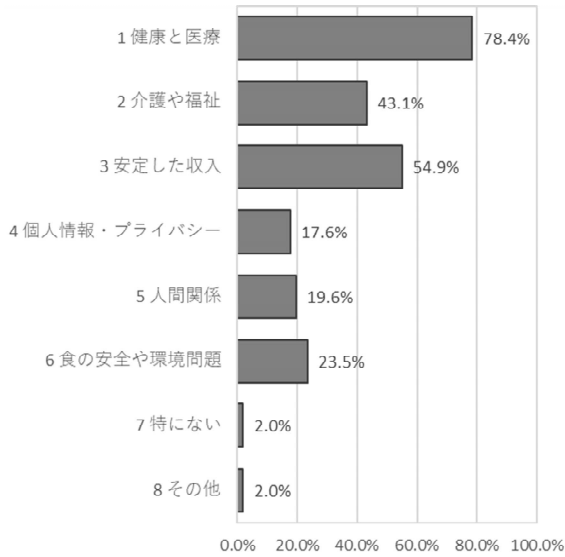

8. パート・アルバイト

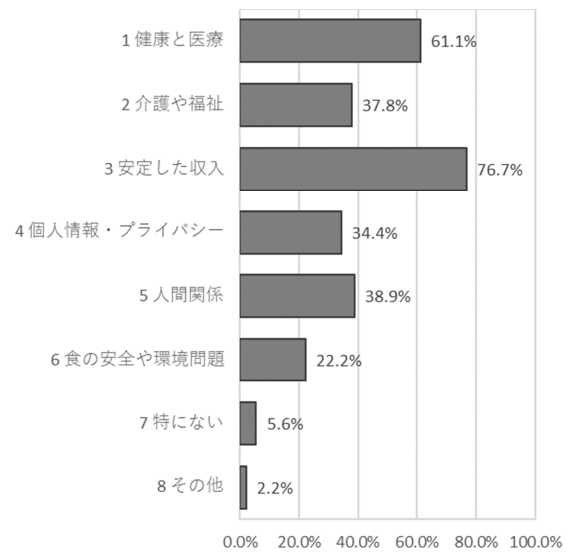

9. 学生

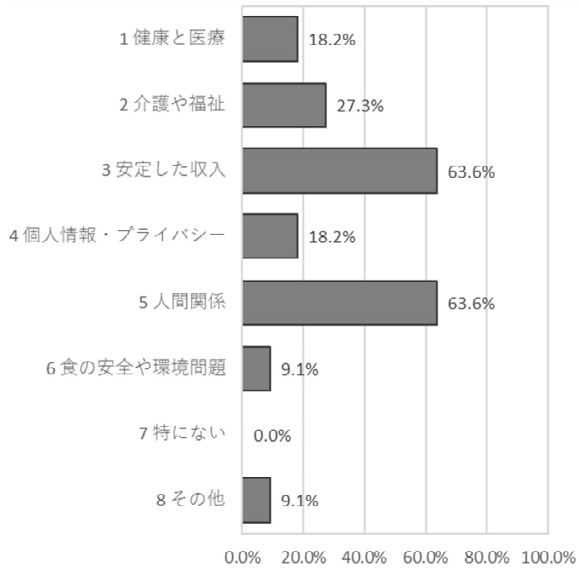

10. 無職

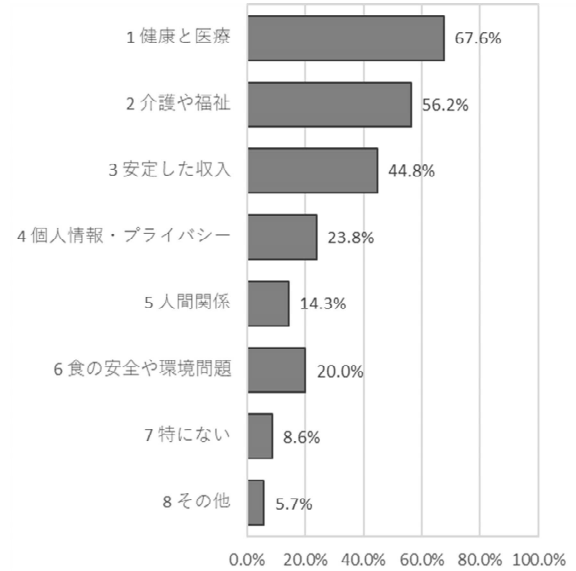

11. その他

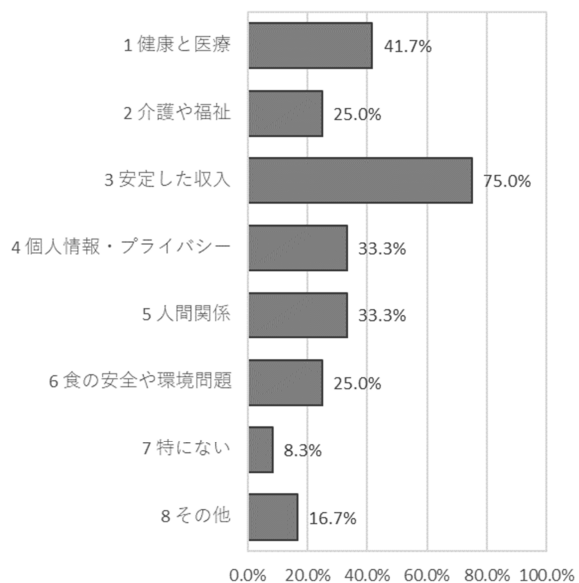

健康と医療

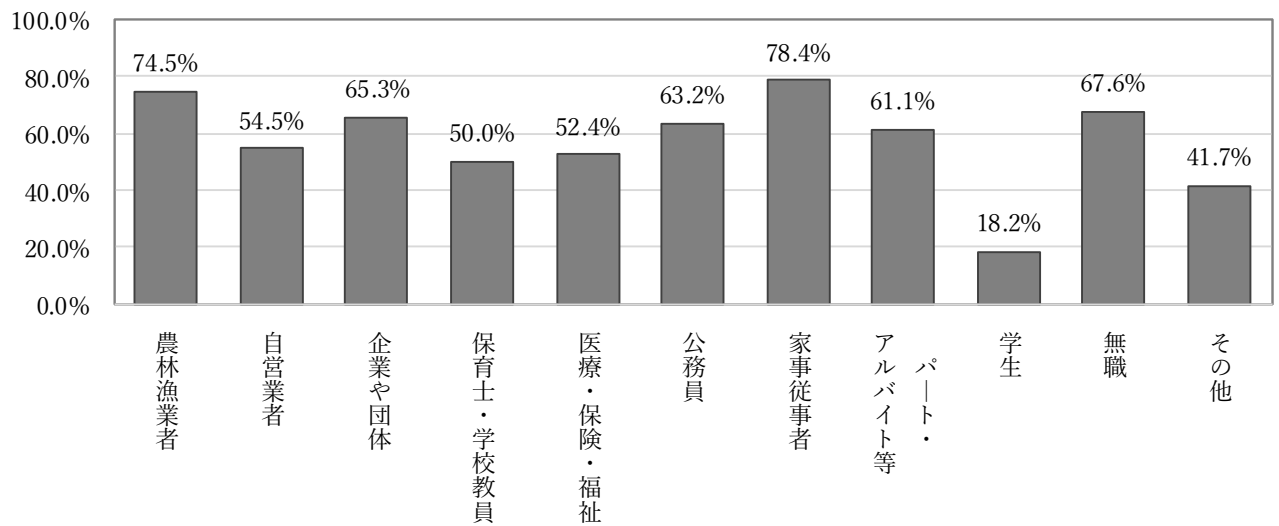

介護や福祉

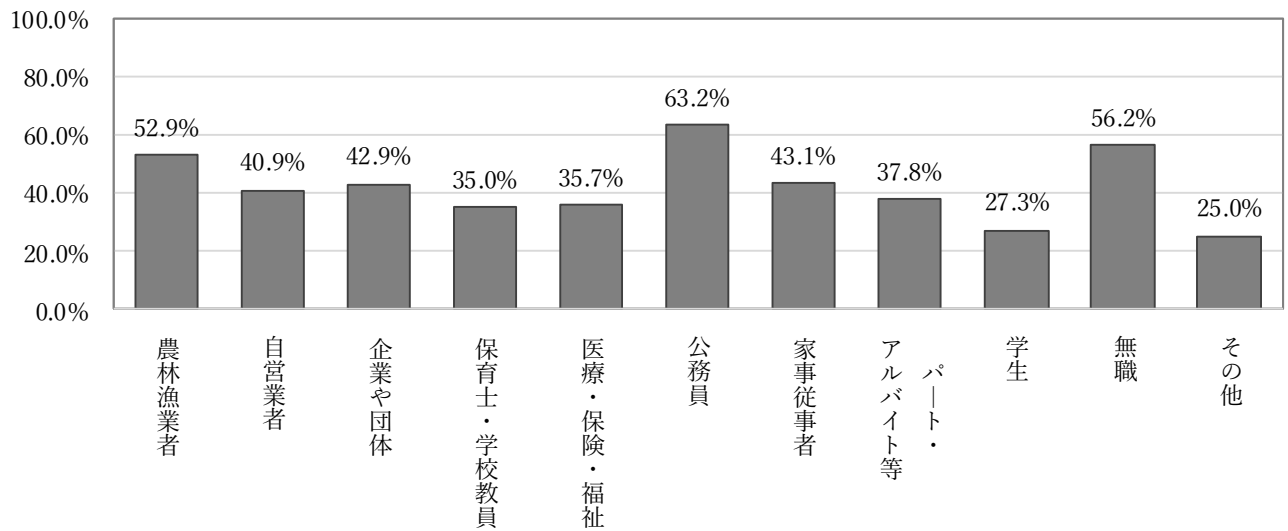

安定した収入

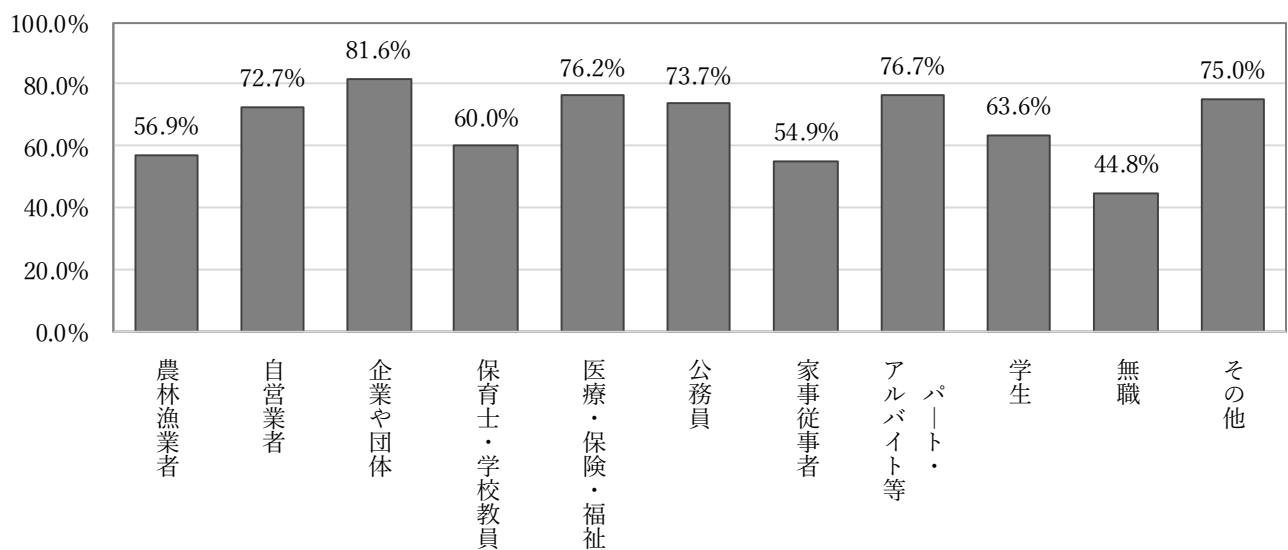

個人情報・プライバシー

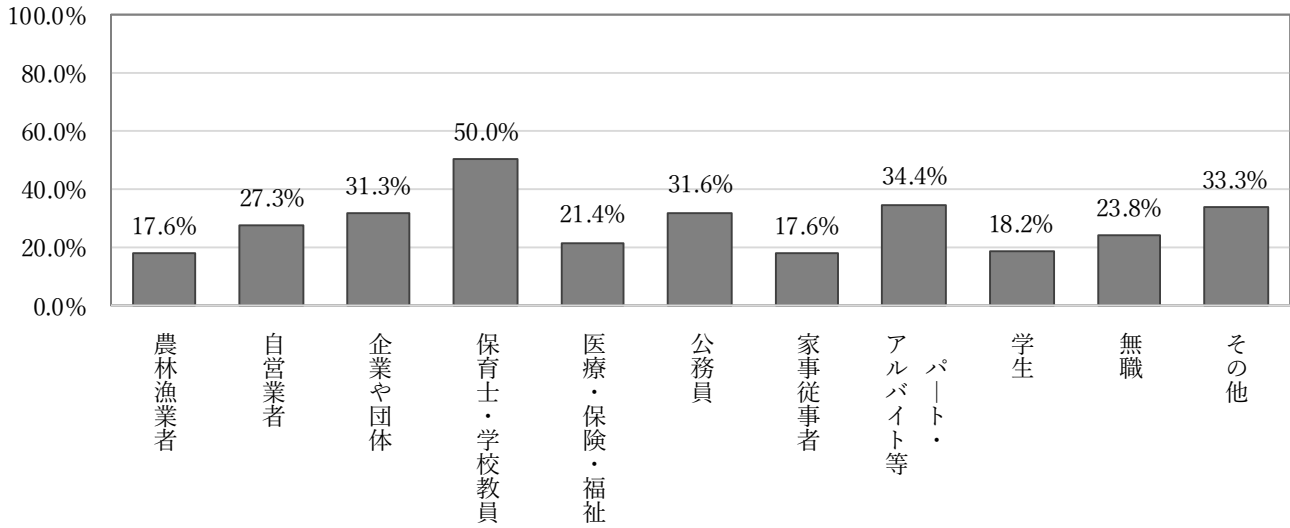

人間関係

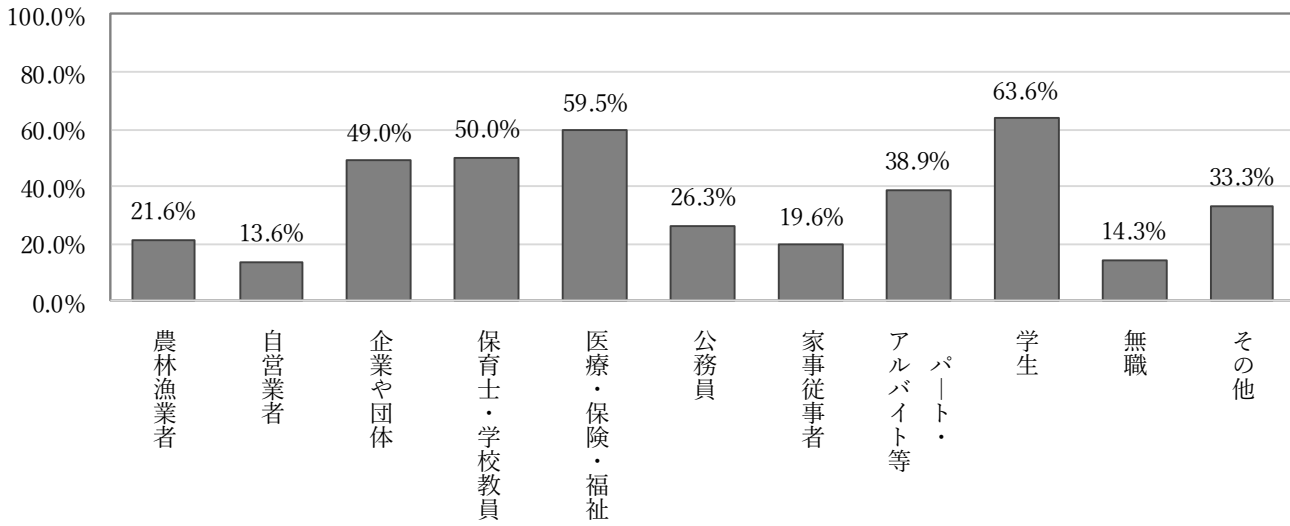

食の安全や環境問題

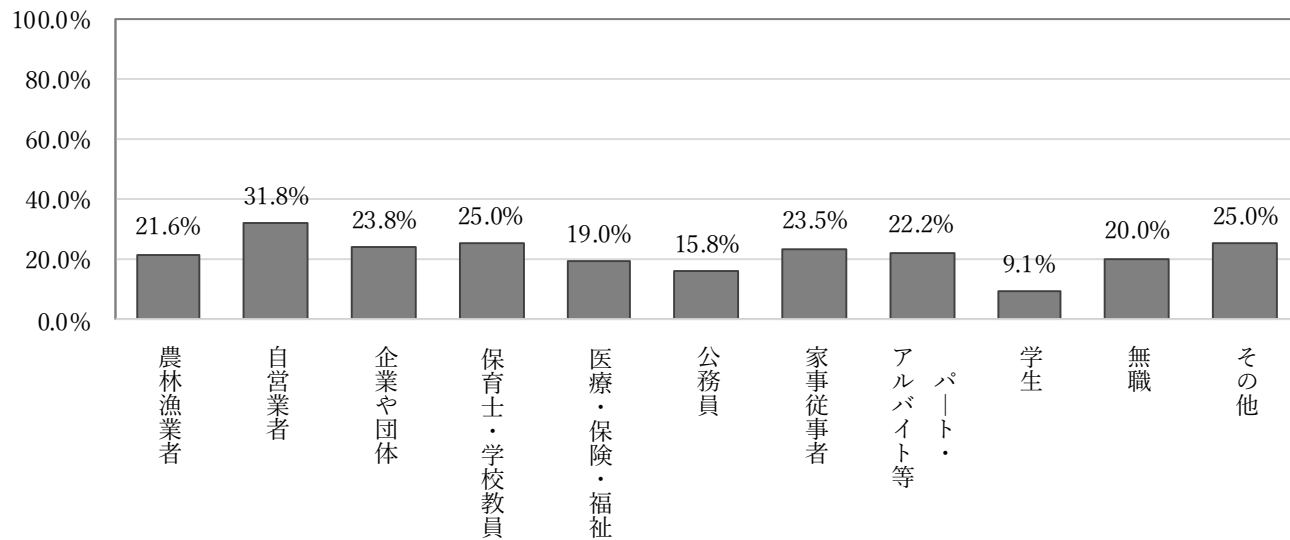

- 全体では、「安定した収入」67.7%が最も高く、次いで「健康と医療」63.3%、「介護や福祉」44.9%となっている。「プライバシー・個人情報」「人間関係」「環境問題」は25%前後となっている。
- 年代別では、「安定した収入」は40歳代81.0%を頂点とした山形になっている。70歳以上は36.4%と極端に低くなっている。「健康と医療」「介護や福祉」は年代が高くなるにつれ割合が増えるが、ともに70歳代で僅かに減少する。「人間関係」は20歳代～40歳代が48%以上と高く、年代が高くなるにつれ減少し、70歳以上で7.3%となる。
 - ・20歳代では「安定した収入」69.7%、次いで「健康と医療」「人間関係」共に48.5%
 - ・30歳代では「安定した収入」74.3%。次いで「健康と医療」51.4%
 - ・40歳代では「安定した収入」81.0%、次いで「健康と医療」69.0%
 - ・50歳代では「安定した収入」80.0%、次いで「健康と医療」64.0%
 - ・60歳代では「健康と医療」71.0%、次いで「安定した収入」67.4%
 - ・70歳以上では「健康と医療」63.6%、次いで「介護や福祉」46.4%となっている。
- 年代男女別では、20歳代男女とも「安定した収入」が高く、女性の方が17.6ポイント高い。次いで、「健康と医療」で、こちらも女性の方が、13.1ポイント高い。「プライバシー」も女性の方が14.8ポイント高く、総じて女性の方が高くなる傾向にある。
 - ・30歳代では、男女とも「安定した収入」が高く、次いで「健康と医療」「人間関係」が50%以上ある。男性の方が、「安定した収入」10.0ポイント、「介護や福祉」27.5ポイント、「食の安全や環境問題」15.0ポイント高い。20歳代と異なり、男性の方が高い傾向がある。
 - ・40歳代では、男女とも「安定した収入」が高く、次いで「健康と医療」となっている。「介護や福祉」で男性の方が16.1ポイント高いが、それ以外で大きな差はみられない。
 - ・50歳代では、男女とも「安定した収入」が高く、次いで「健康と医療」となっている。男女で10ポイント以上の差がある項目は無かった。
 - ・60歳代では「健康と医療」が高く、次いで「安定した収入」となっている。女性の方が「個人情報・プライバシー」13.5ポイント、「人間関係」14.2ポイント、「食の安全や環境問題」10.9ポイント高く、差がみられた。
 - ・70歳以上では、「健康と医療」が高く、次いで「介護や福祉」となっている。男女で10ポイント以上の差がある項目は無かった。
- 職業別では、「健康と医療」は家事従事者78.4%、次いで農林漁業者74.5%、無職67.6%と続く。学生は18.2%と低くそれ以外は40%以上ある。「介護や福祉」は、公務員63.2%、次いで無職56.2%、農林漁業者52.9%と続く。「安定した収入」は、企業や、団体81.6%と高く、次いでパート・アルバイト76.7%、医療関係者76.2%と続く。「個人情報・プライバシー」は保育士・学校教員が50.0%と高く、それ以外は25%前後と大きな差は無い。「人間関係」は、学生63.6%と高く、企業や団体、保育士・学校教員、医療関係者が50%前後と高い。「食の安全や環境問題」は学生が9.1%と低い以外は、20%前後と大きな差は無い。

質問4 あなたは、現在どのような人権問題があると思いますか。(〇はいくつでも)

- 1 部落問題に関する事
- 2 女性に関する事
- 3 障がいのある人に関する事
- 4 子どもに関する事
- 5 高齢者に関する事
- 6 在日韓国・朝鮮人に関する事
- 7 日本で暮らす外国人（在日韓国・朝鮮人以外）に関する事
- 8 病気にかかっている人やその家族に関する事
- 9 刑を終えて出所した人に関する事
- 10 犯罪被害者やその家族、加害者の家族に関する事
- 11 性同一性障がい者や同性愛者等の性的マイノリティ（少数派）に関する事
- 12 経済的に生活が困難な人に関する事
- 13 1~12以外の人権問題に関する事（具体的に：)
- 14 差別や偏見が存在しているとは思わない

【全体】

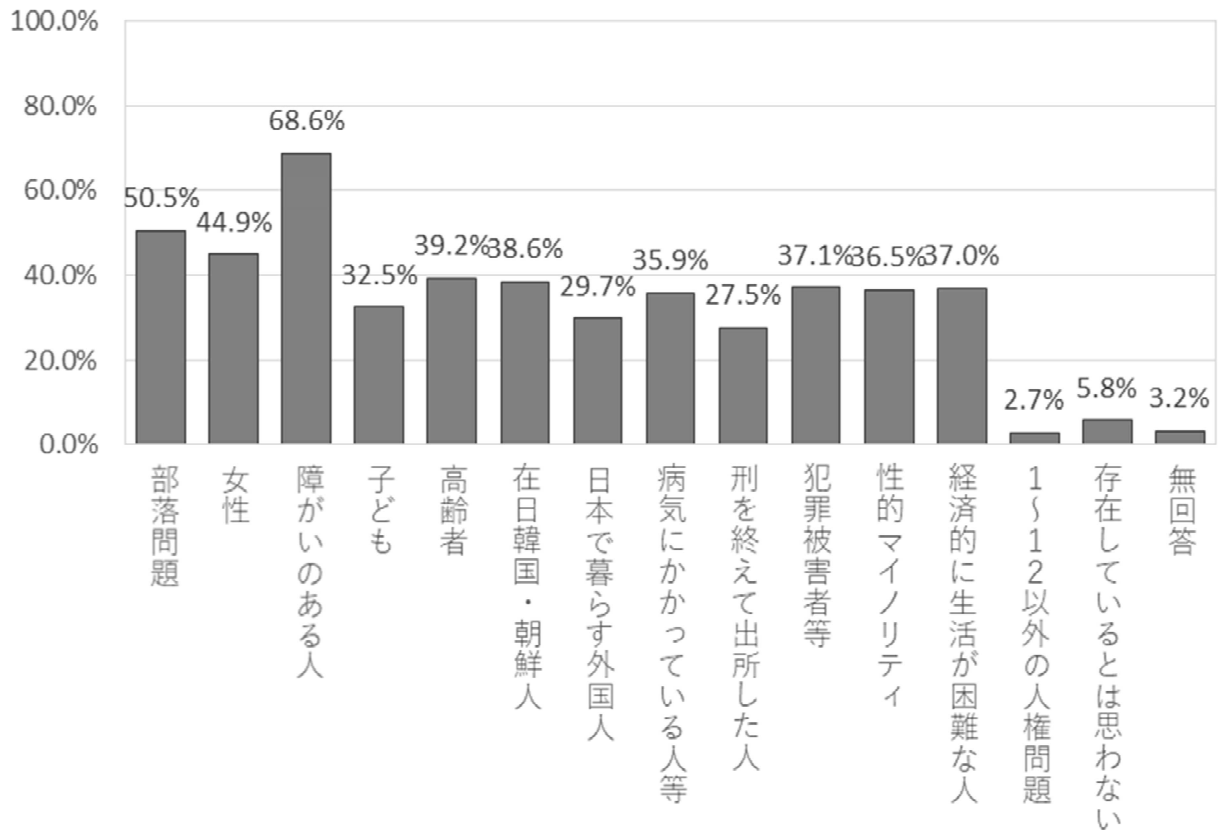

【男女別】

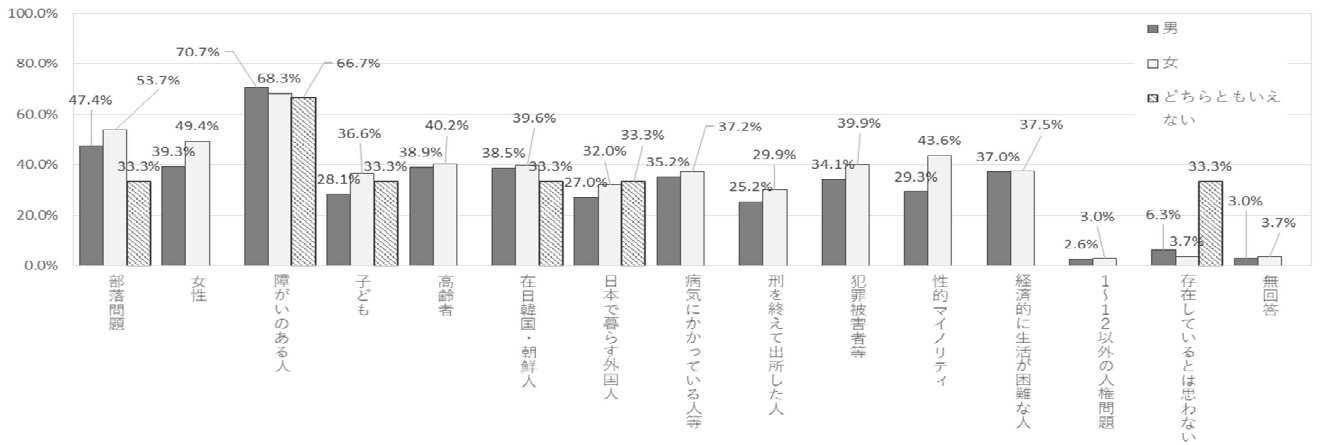

【年代別】

20 歳代

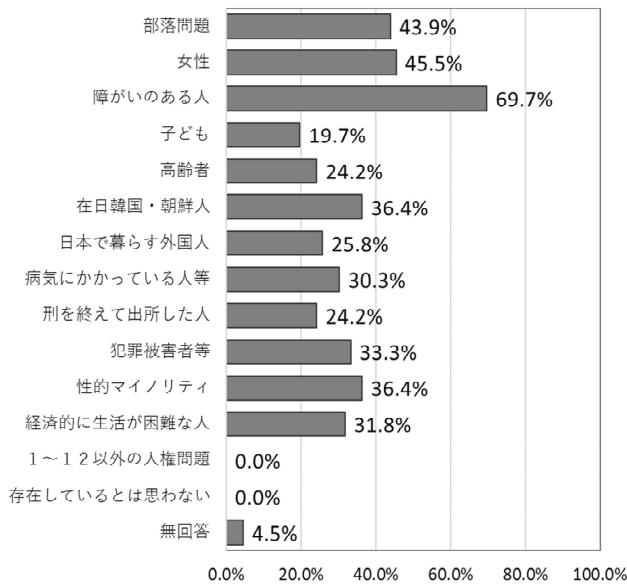

30 歳代

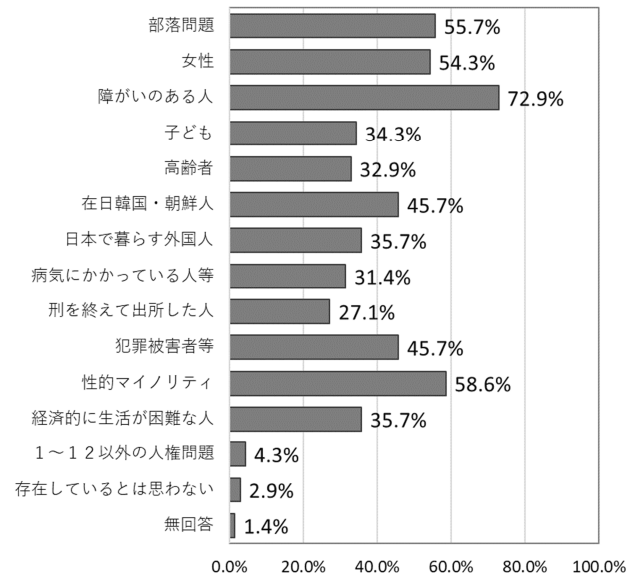

40 歳代

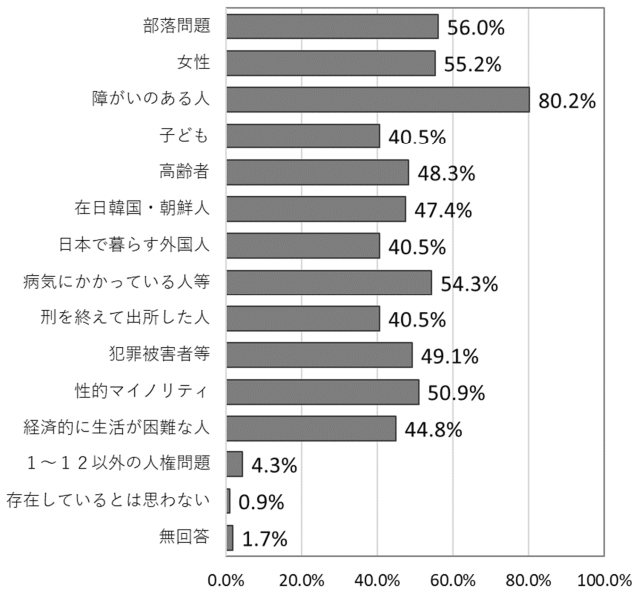

50 歳代

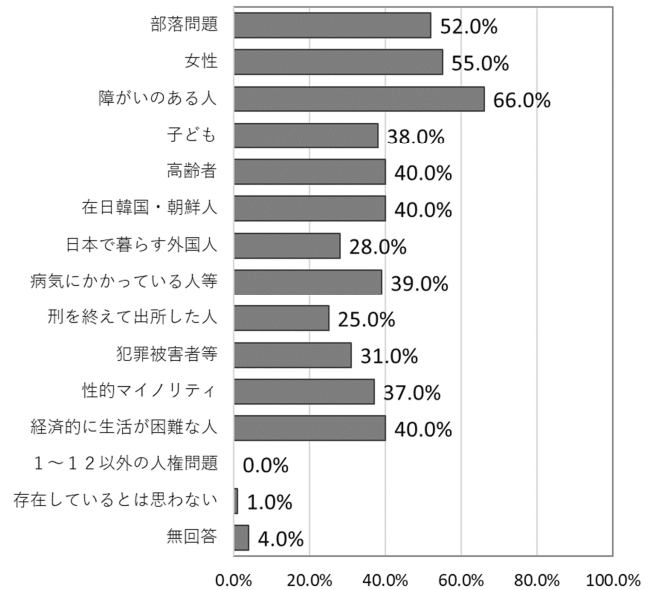

60 歳代

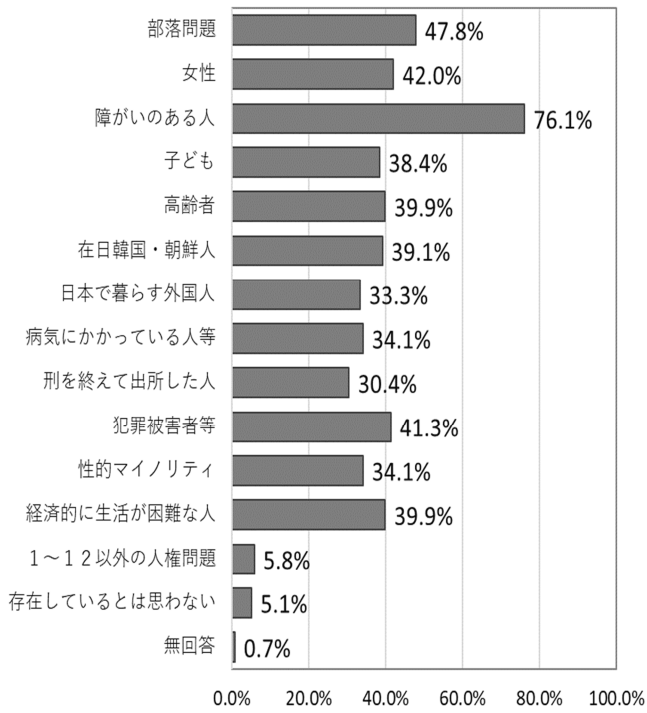

70 歳以上

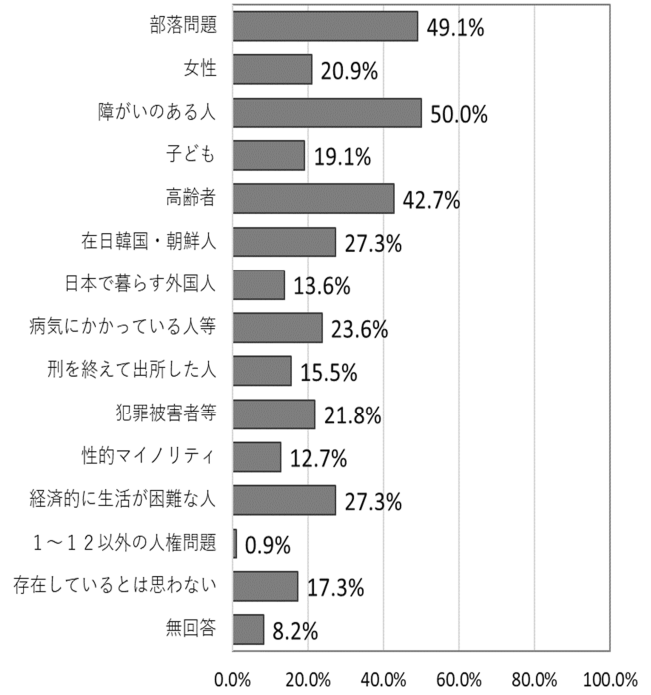

【年代男女別】

20 歳代

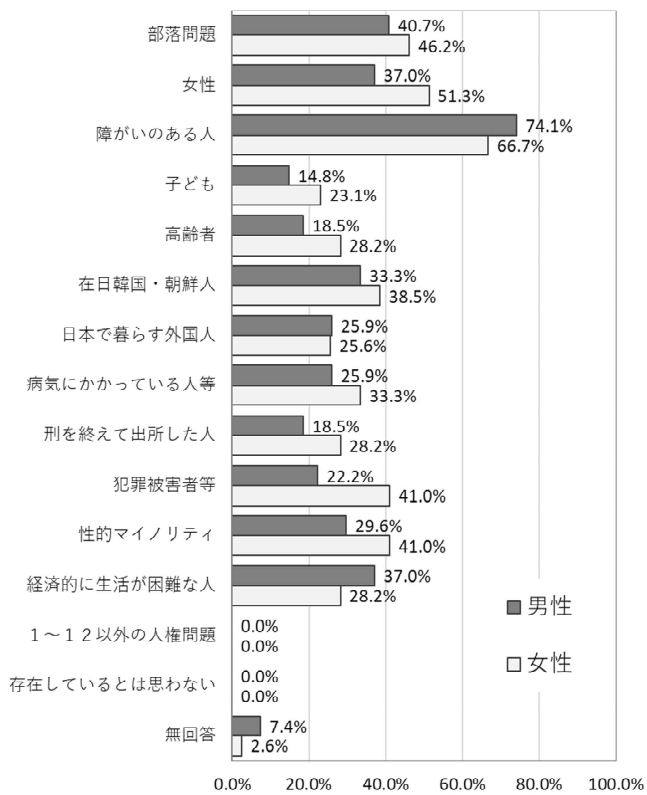

30 歳代

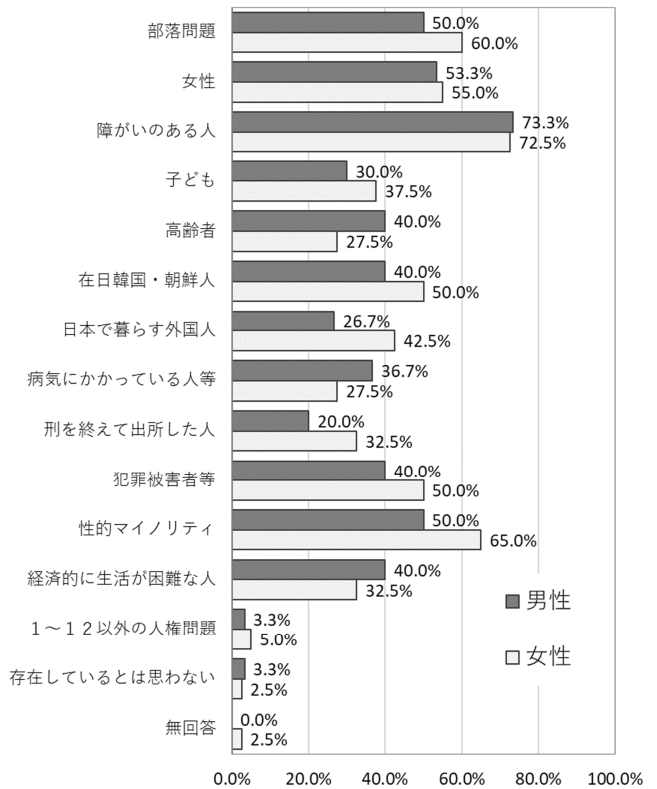

40 歳代

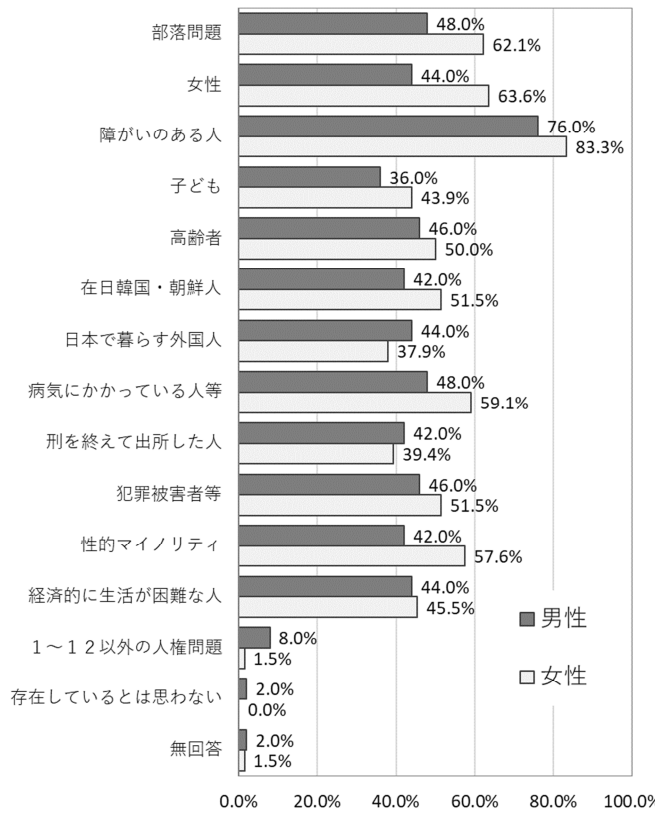

50 歳代

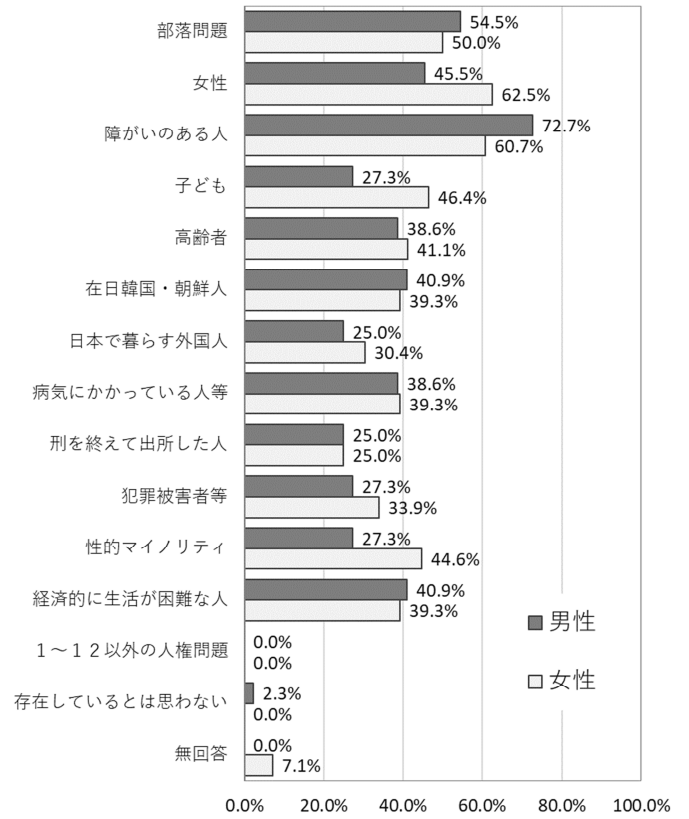

60 歳代

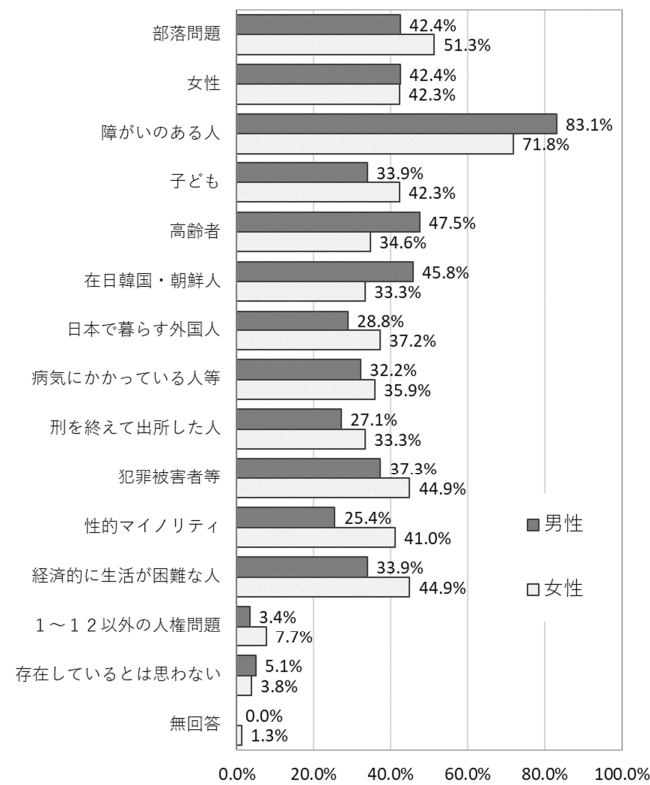

70 歳以上

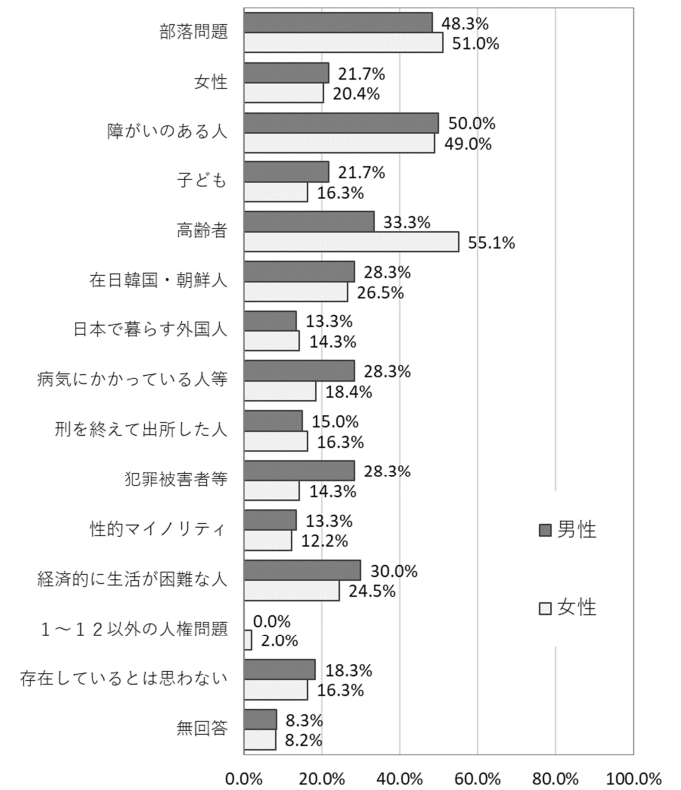

【選択肢・年代男女別】

1 部落問題

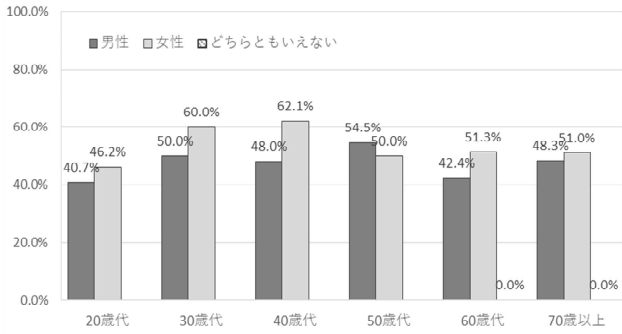

2 女性

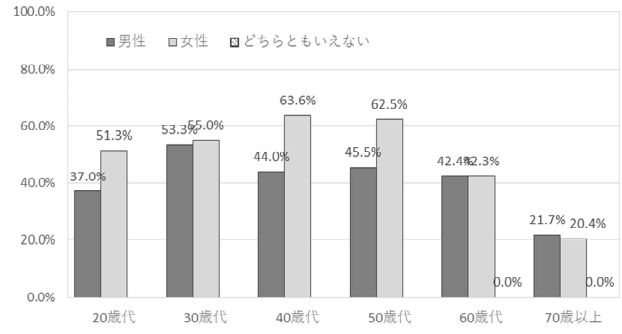

3 障がいのある人

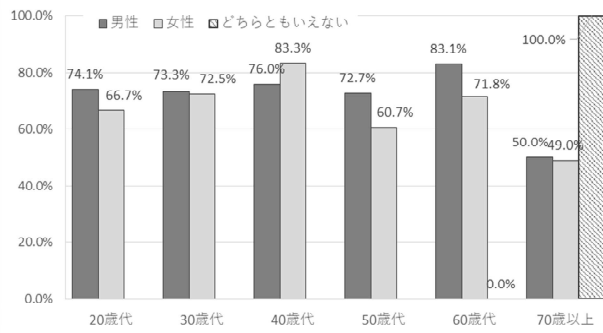

4 子ども

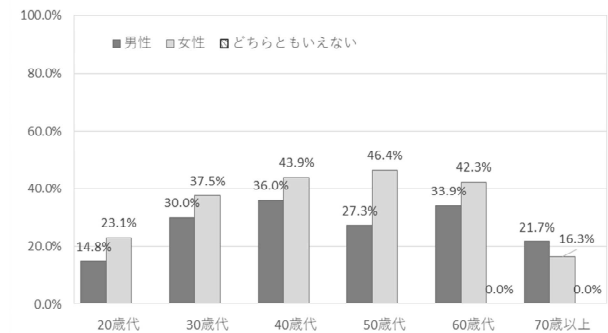

5 高齢者

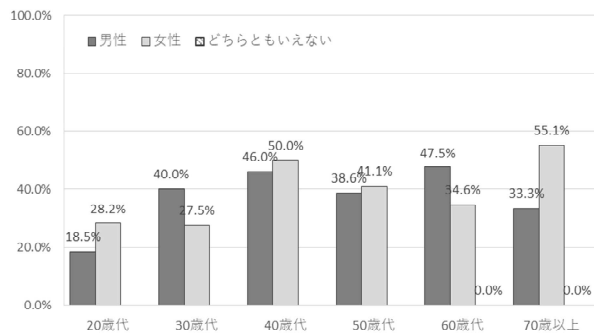

6 在日韓国人・朝鮮人

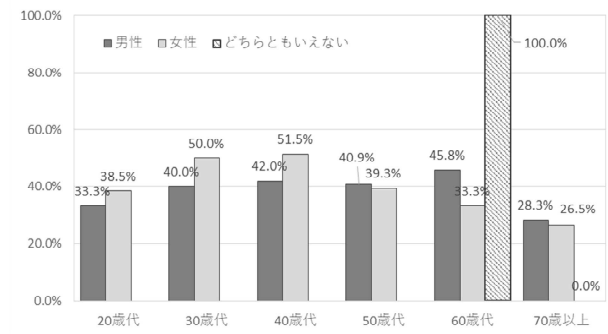

7 日本で暮らす外国人

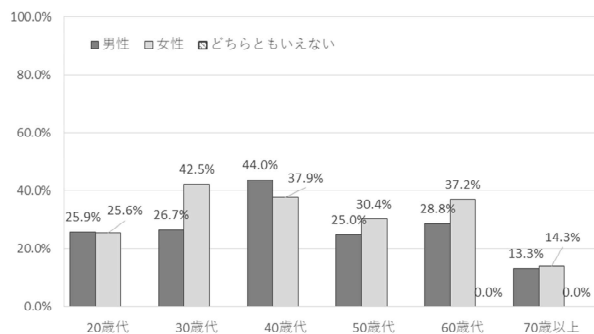

8 病気にかかっている人等

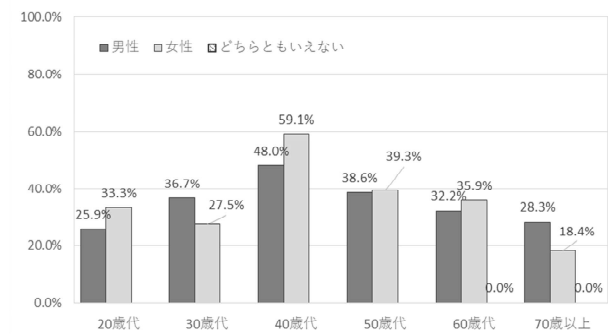

9 刑を終えて出所した人

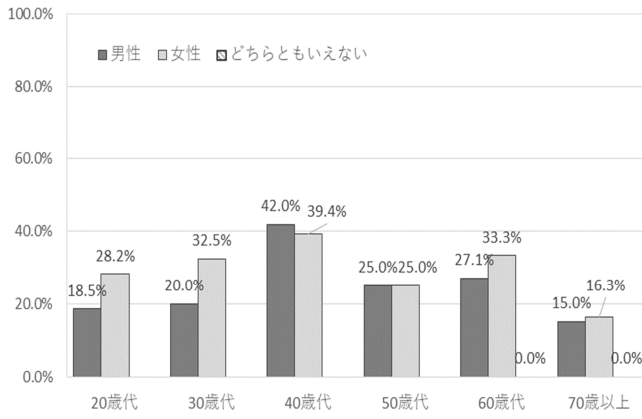

10 犯罪被害者等

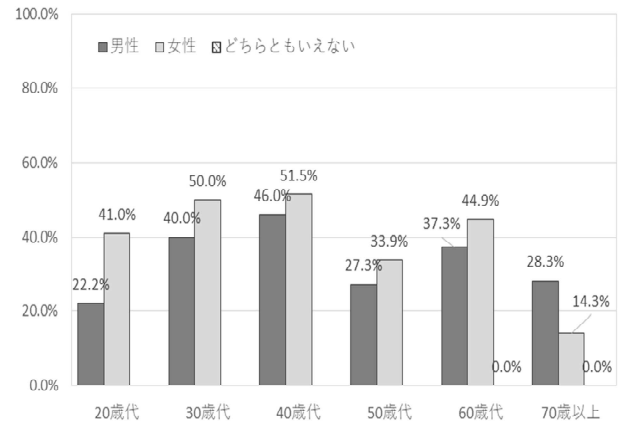

11 性的マイノリティ

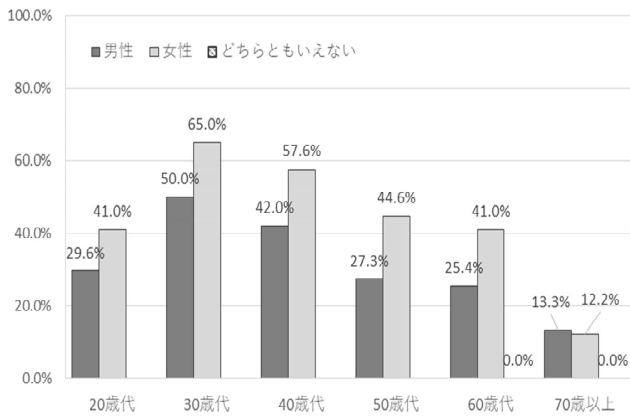

12 経済的に生活が困難な人

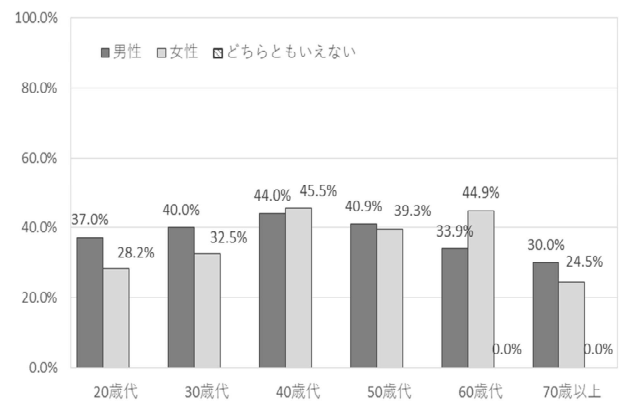

13 1~12 以外の人権問題

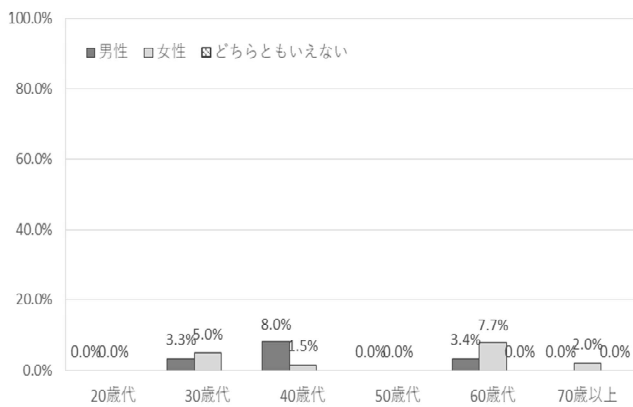

14 差別が存在しているとは思わない

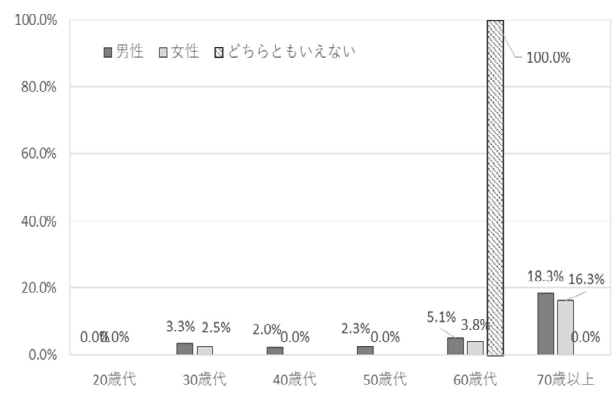

【職業別】

農林漁業者

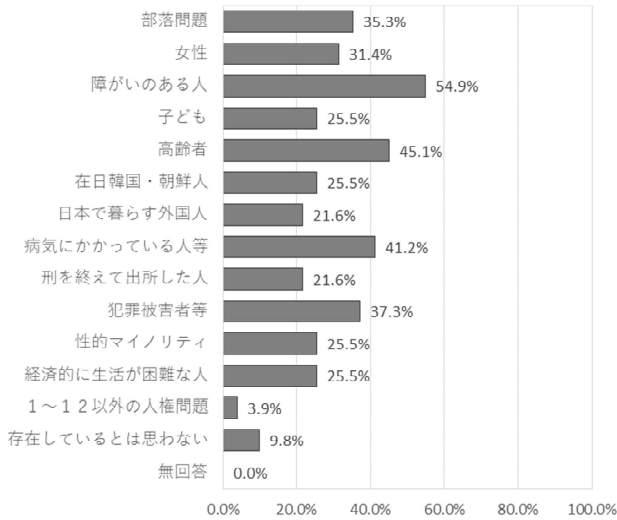

自営業者

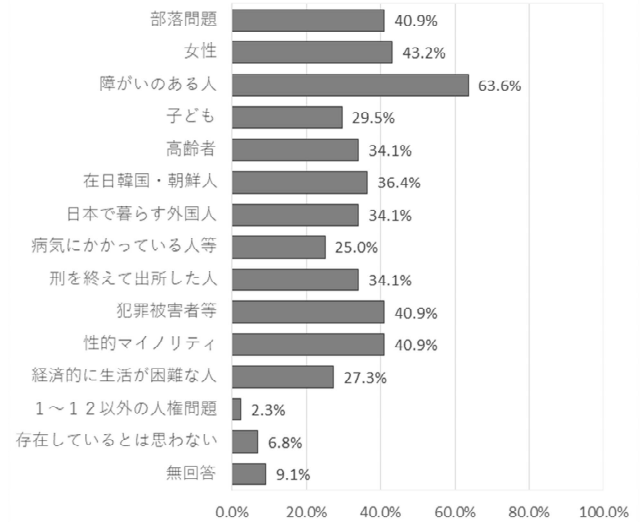

企業や団体に勤める人

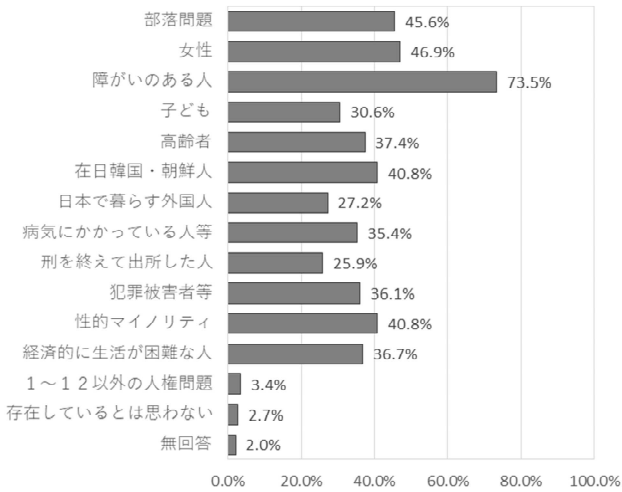

保育士・学校教員

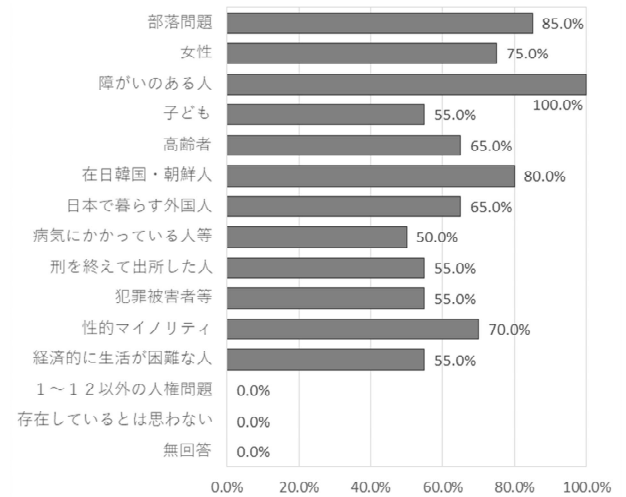

医療・保険・福祉関係者

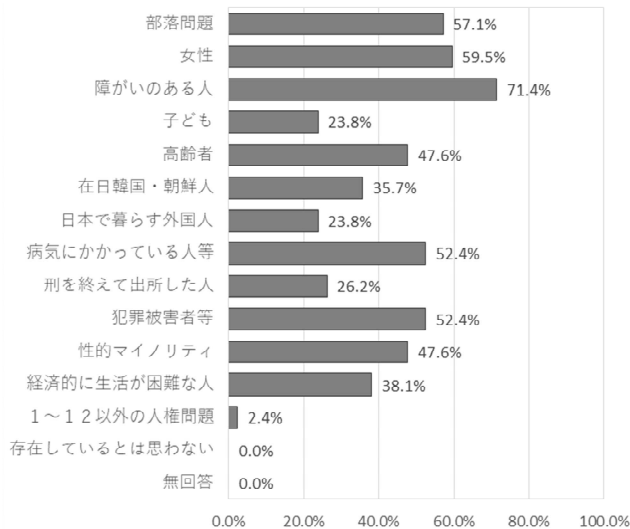

公務員

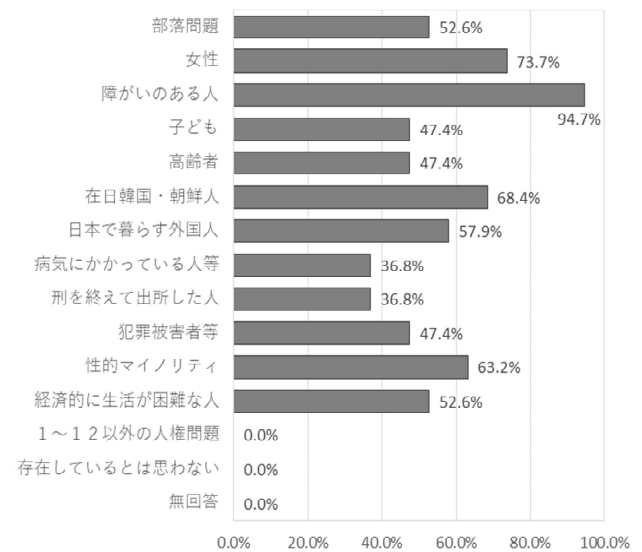

家事

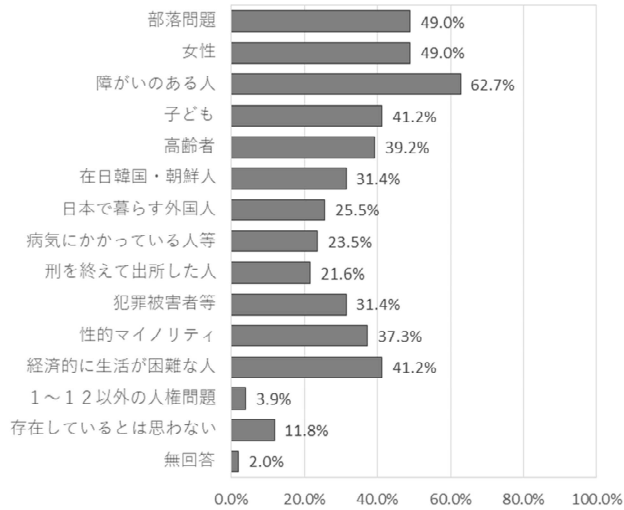

パート・アルバイト・臨時職員

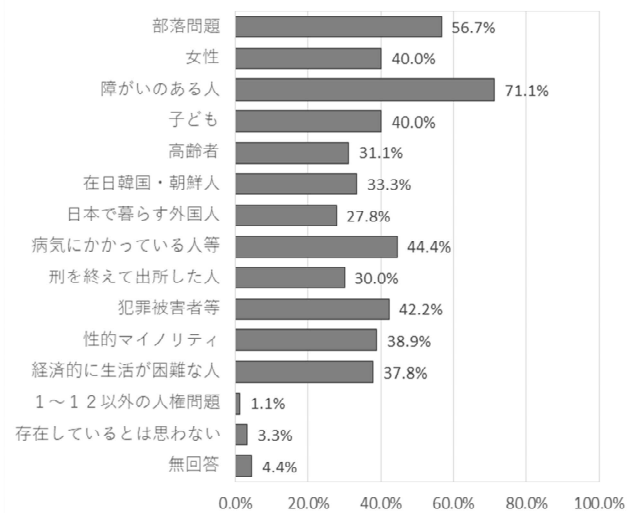

学生

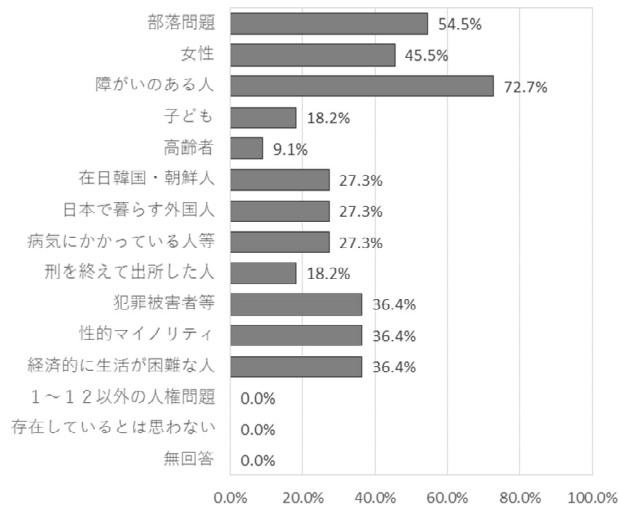

無職

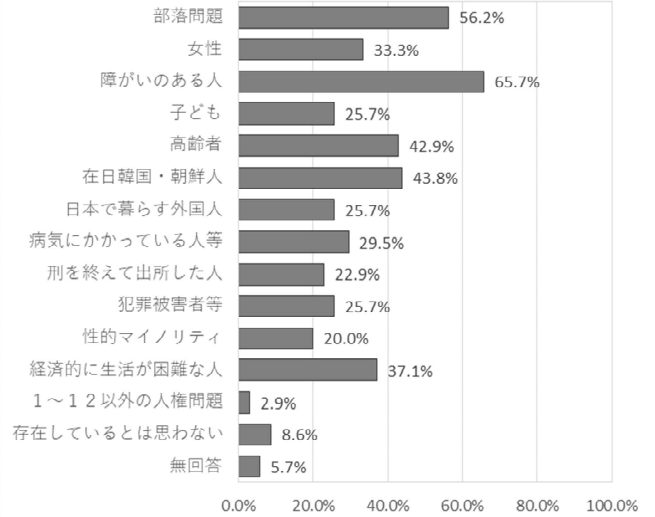

その他

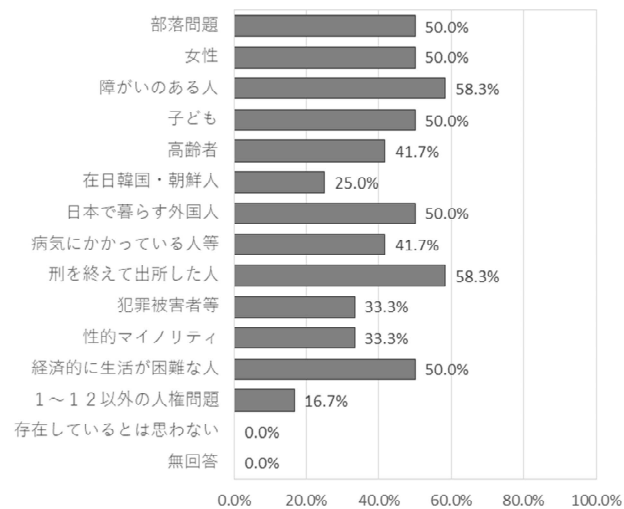

部落問題

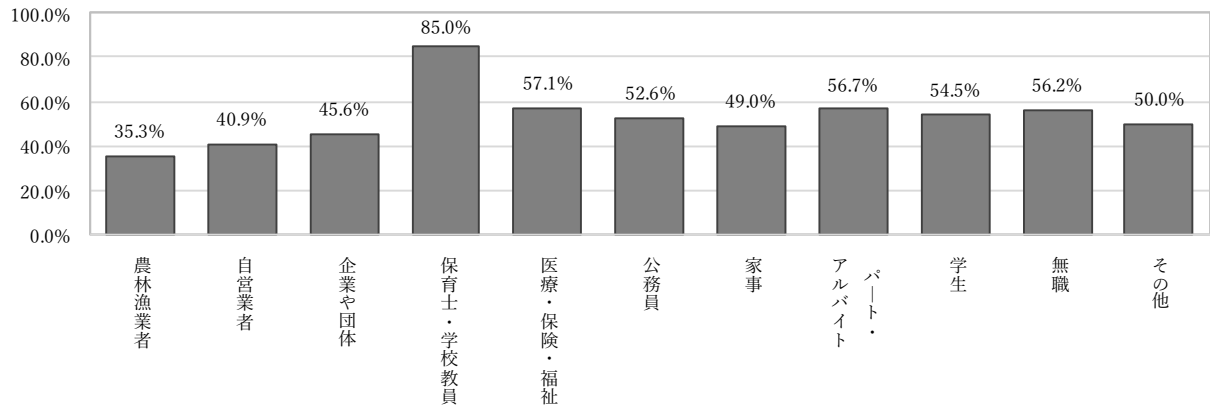

女性

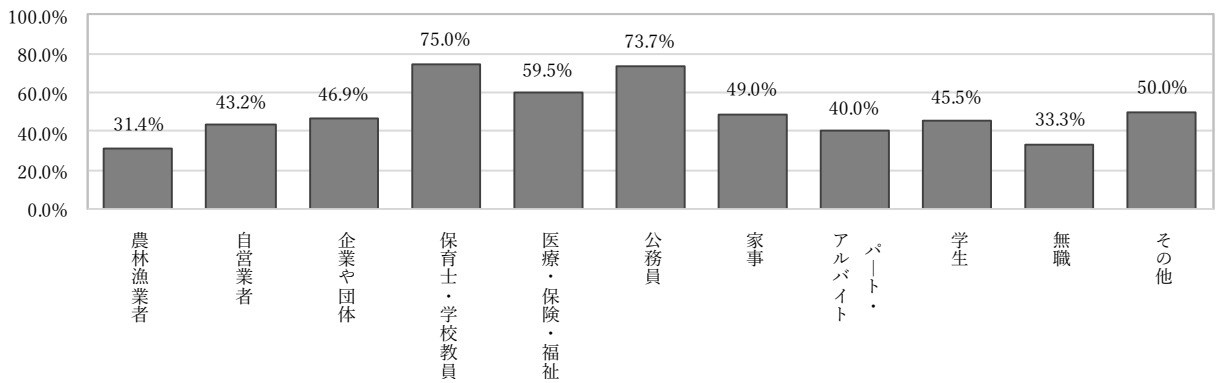

障がいのある人

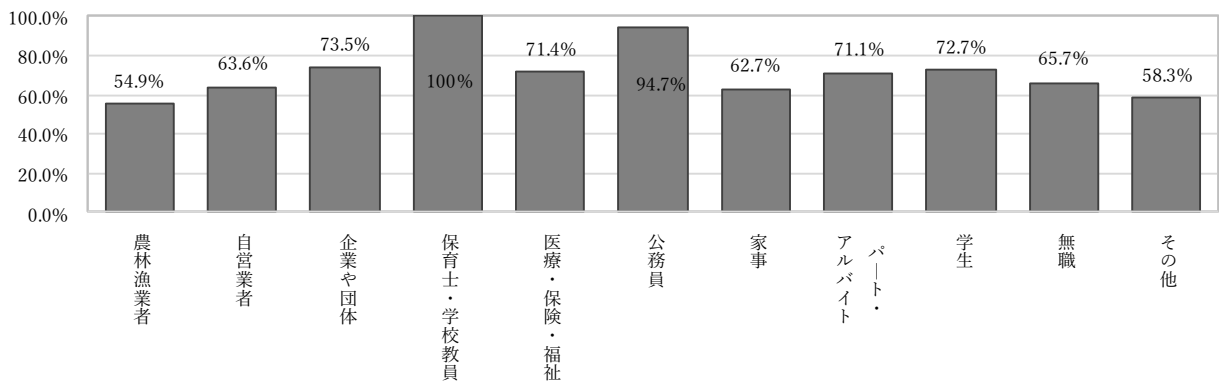

子ども

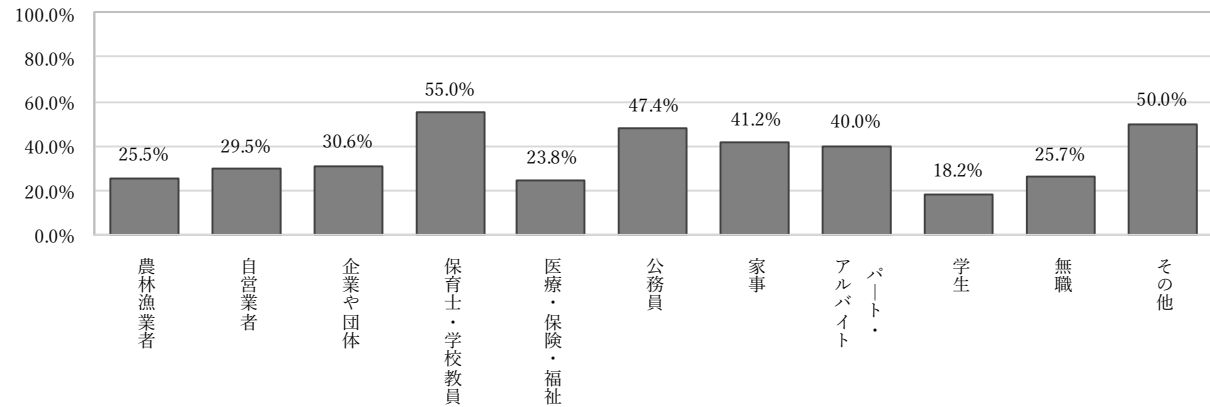

高齢者

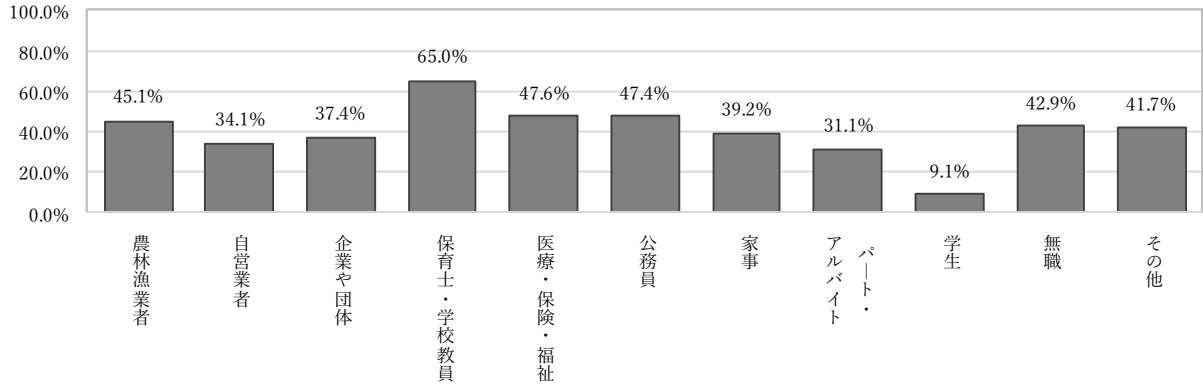

在日韓国・朝鮮人

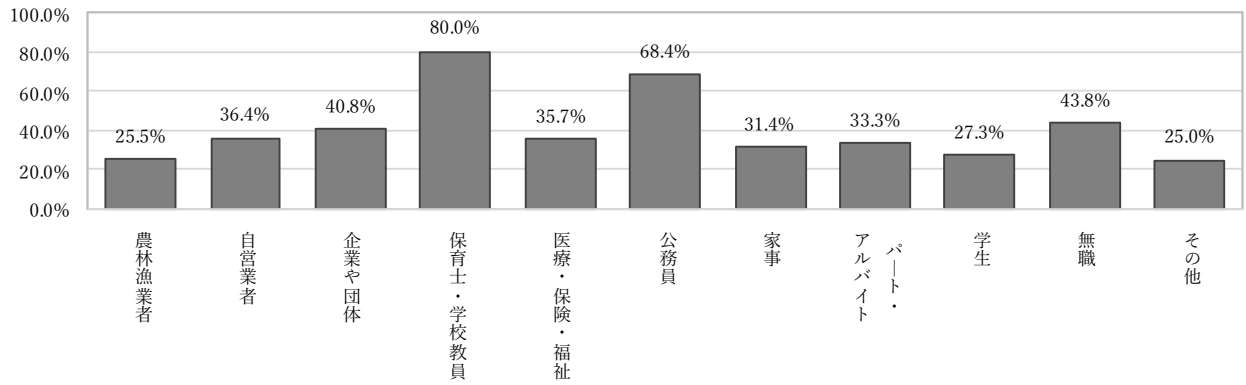

日本で暮らす外国人

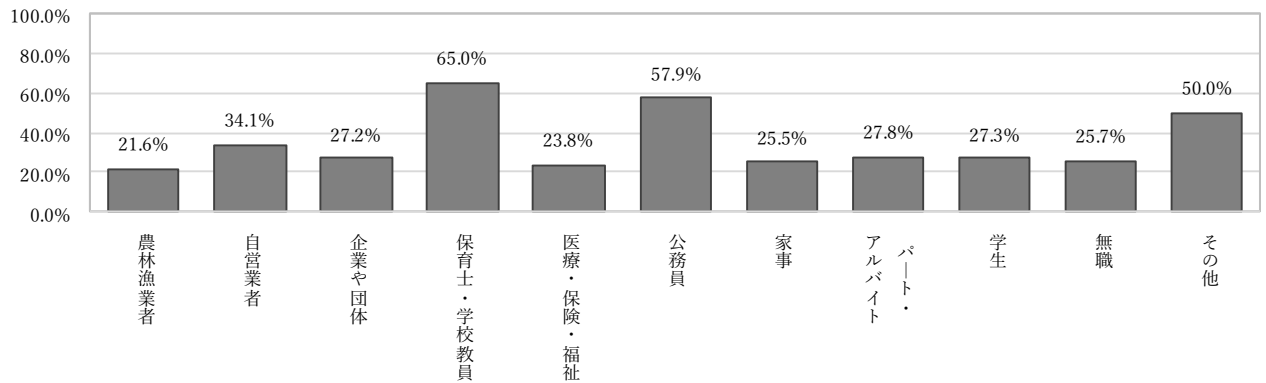

病気にかかっている人等

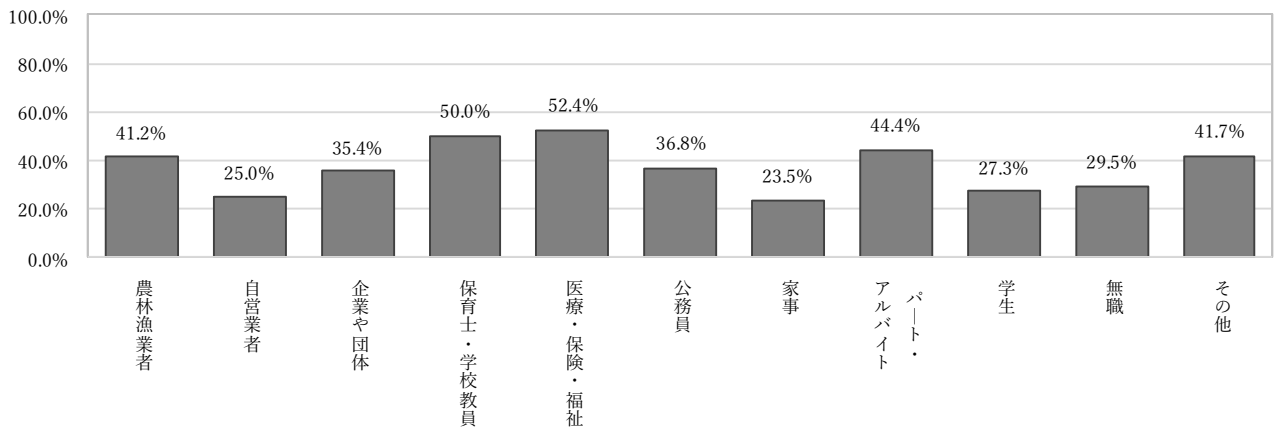

刑を終えて出所した人

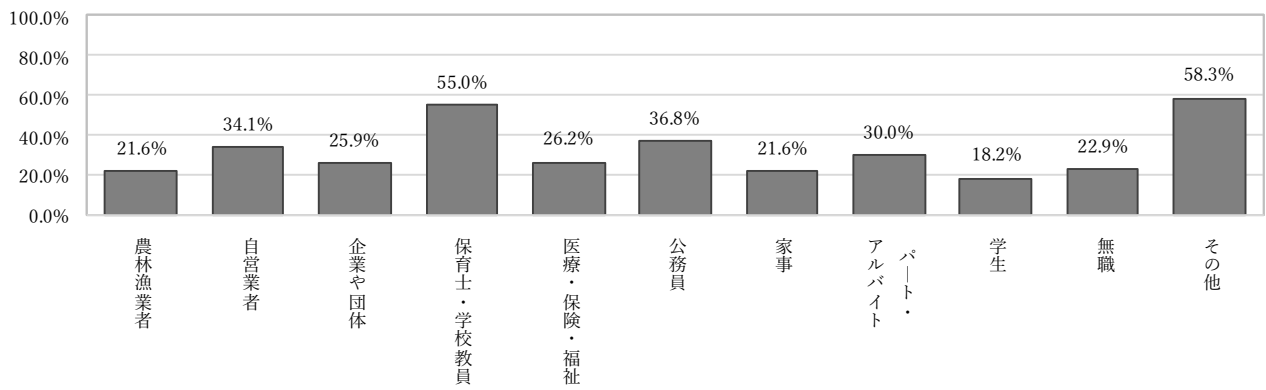

犯罪被害者等

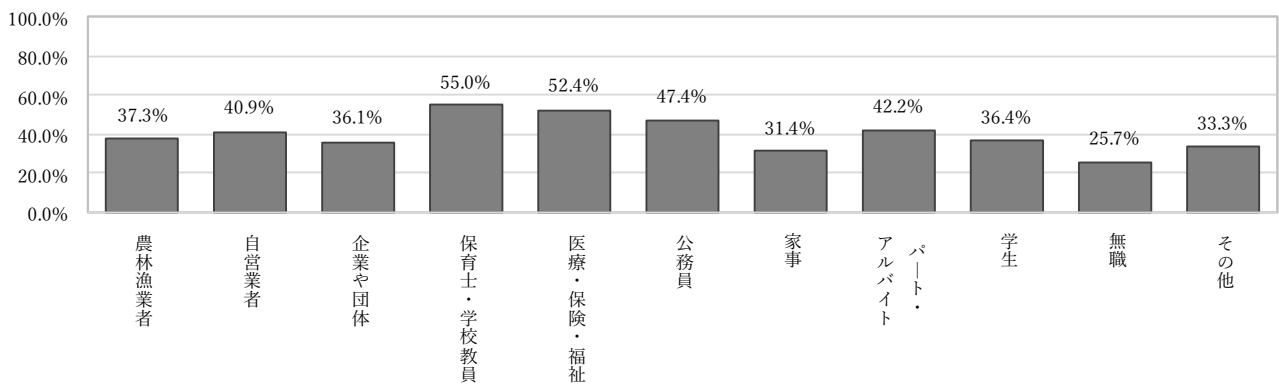

性的マイノリティ

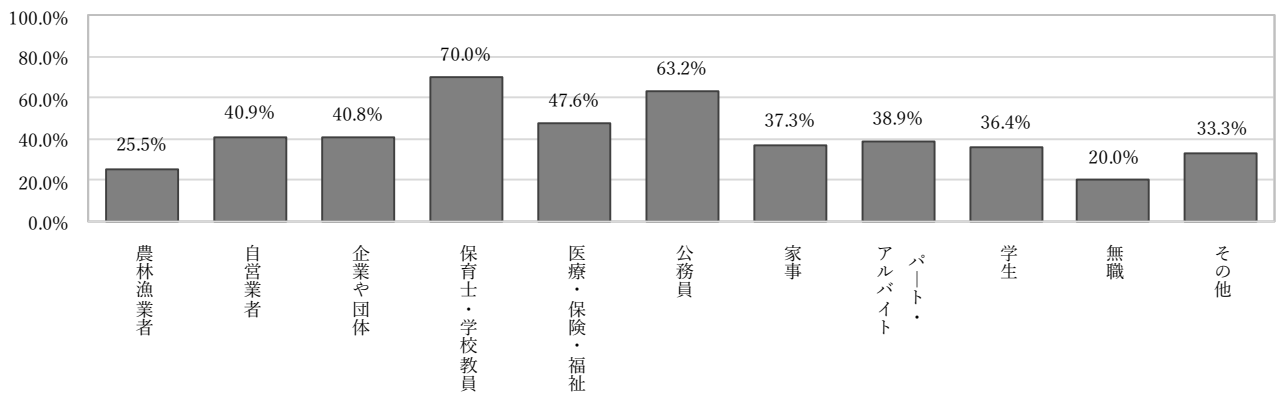

経済的に生活が困難な人

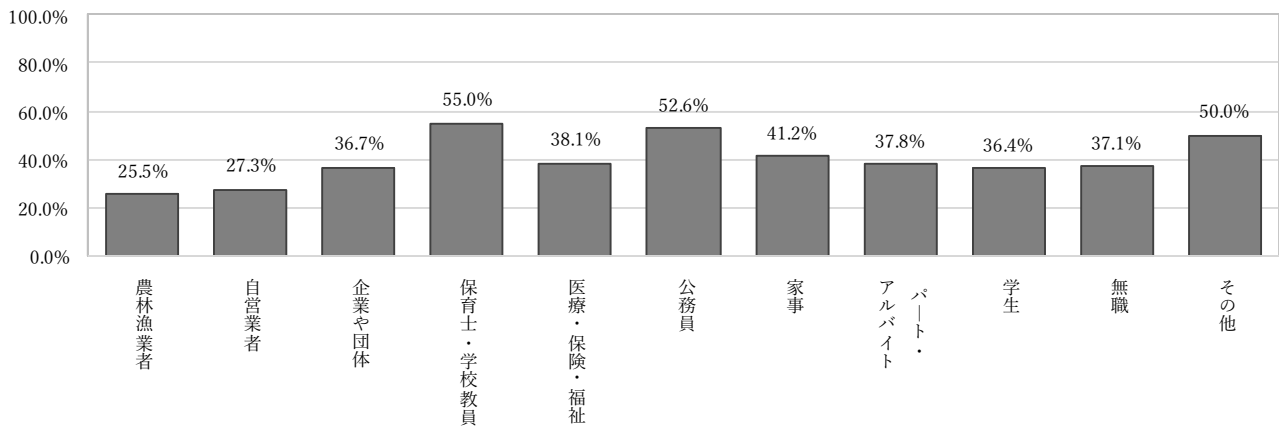

1~12 以外の人権問題

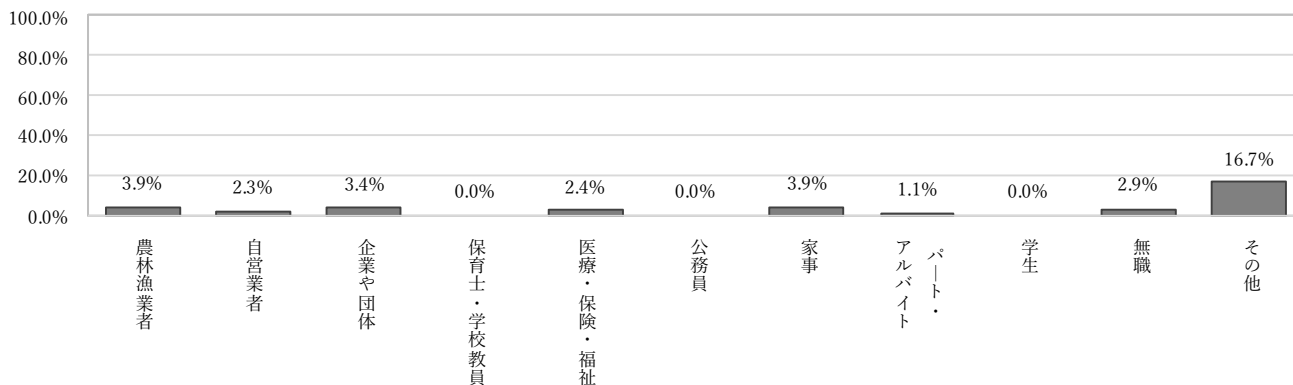

存在しているとは思わない

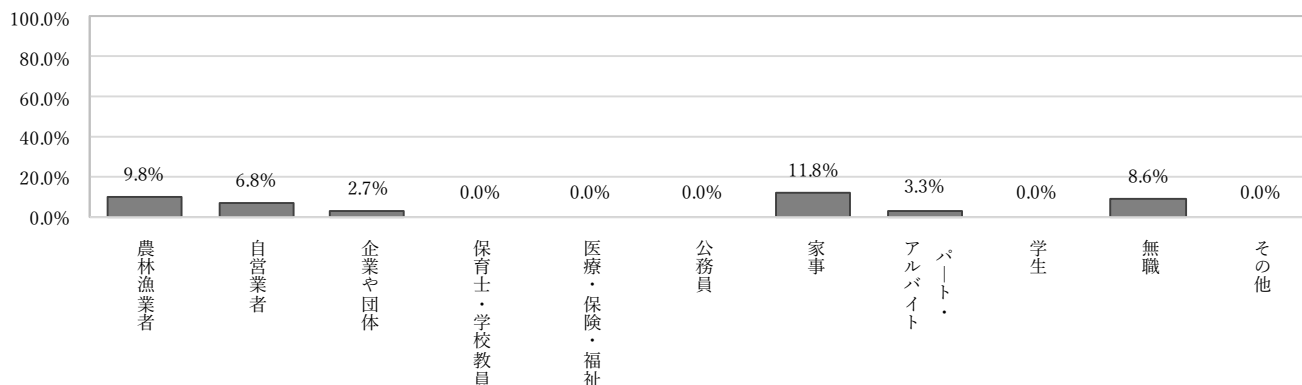

○ 全体では「障がいのある人」68.6%と最も高く、次いで「部落問題」50.5%「女性」44.9%と続く。その他の項目は「高齢者」39.2%から「刑を終えて出所した人」27.5%までとおおよそ35%前後に収まっている。「存在しているとは思わない」は5.8%だった

○ 年代別では、すべての年代で「障がいのある人」が最も高く、70歳以上は「障がいのある人」50.0%と「部落問題」49.1%が拮抗している。

- ・ 20歳代では「障がいのある人」69.7%「女性」45.5%「部落問題」45.5%と続く。残りの項目は「子ども」19.7%がやや低い以外は、おおよそ30%前後で推移している。

- ・ 30歳代では「障がいのある人」72.9%「性的マイノリティ」58.6%「部落問題」55.7%「女性」54.3%と続く。全体的に20歳代より割合が高い。

- ・ 40歳代では「障がいのある人」80.2%「部落問題」56.0%「女性」と続く。「以外の人権問題」「存在しているとは思わない」以外の項目で40%を超えており、全ての年代の中で割合が一番多かった。

- ・ 50歳代では「障がいのある人」66.0%「女性」55.0%「部落問題」52.0%と続く。40歳代と比べ、全体的に割合が下がっている。

- ・ 60歳代では、「障がいのある人」76.1%「部落問題」47.8%「女性」42.0%と続く。

- ・ 70歳以上では「障がいのある人」50.0%「部落問題」49.1%「高齢者」42.7%と続く。他の年代に比べ、全体的に割合が低く、特に40歳代と比べ「障がいのある人」30.2%「女性」34.3%ポイント下がっている。

- 男女別では、男女とも「障がいのある人」「部落問題」「女性」と続く。「障がいのある人」以外の項目で女性の割合が高い。「女性」10.1ポイント、「性的マイノリティ」14.3ポイントの2項目で差が大きい。
- 年代男女別では、次のような傾向、特徴がみられる。
 - ・20歳代男女では、「障がいのある人」「日本で暮らす外国人」「生活が困難な人」以外の項目で女性が高い。特に「女性」14.3ポイント、「犯罪被害者」18.8ポイントの差がある。
 - ・30歳代男女では、「障がいのある人」「高齢者」「病気にかかっている人等」「生活が困難な人」の項目で男性が高い。「高齢者」12.5ポイントの差が大きい。女性では、「部落問題」10.0ポイント、「在日韓国・朝鮮人」10.0ポイント、「外国人」15.8ポイント、「刑を終えて出所した人」12.5ポイント、「性的マイノリティ」15.0ポイント高かった。
 - ・40歳代男女では、「外国人」「刑を終えて出所した人」「以外の人権問題」以外の項目で女性が高く、特に「部落問題」14.1ポイント、「女性」19.6ポイント、「病気にかかっている人等」11.1ポイント、「性的マイノリティ」15.6ポイント高かった。
 - ・50歳代男女では、男性では「障がいのある人」12.0ポイント、女性では「女性」17.0ポイント、「子ども」19.1ポイント、「性的マイノリティ」17.3ポイント高かった
 - ・60歳代男女では、男性は「障がいのある人」11.3ポイント、「高齢者」12.9ポイント、「在日韓国・朝鮮人」12.5ポイント高く、女性では「性的マイノリティ」15.6ポイント、「生活が困難な人」10.4ポイント高かった。
 - ・70歳以上では、男性は「犯罪被害者等」13.0ポイント高く、女性では「高齢者」21.8ポイント高かった。
- 職業別では、「病気にかかっている人等」「以外の人権問題」「存在しているとは思わない」以外の項目で、保育士・学校教員の割合が多かった。特に「障がいのある人」では100%だった。職業等によって差はあるが、「障がいのある人」「部落問題」が高い。

前回調査との比較

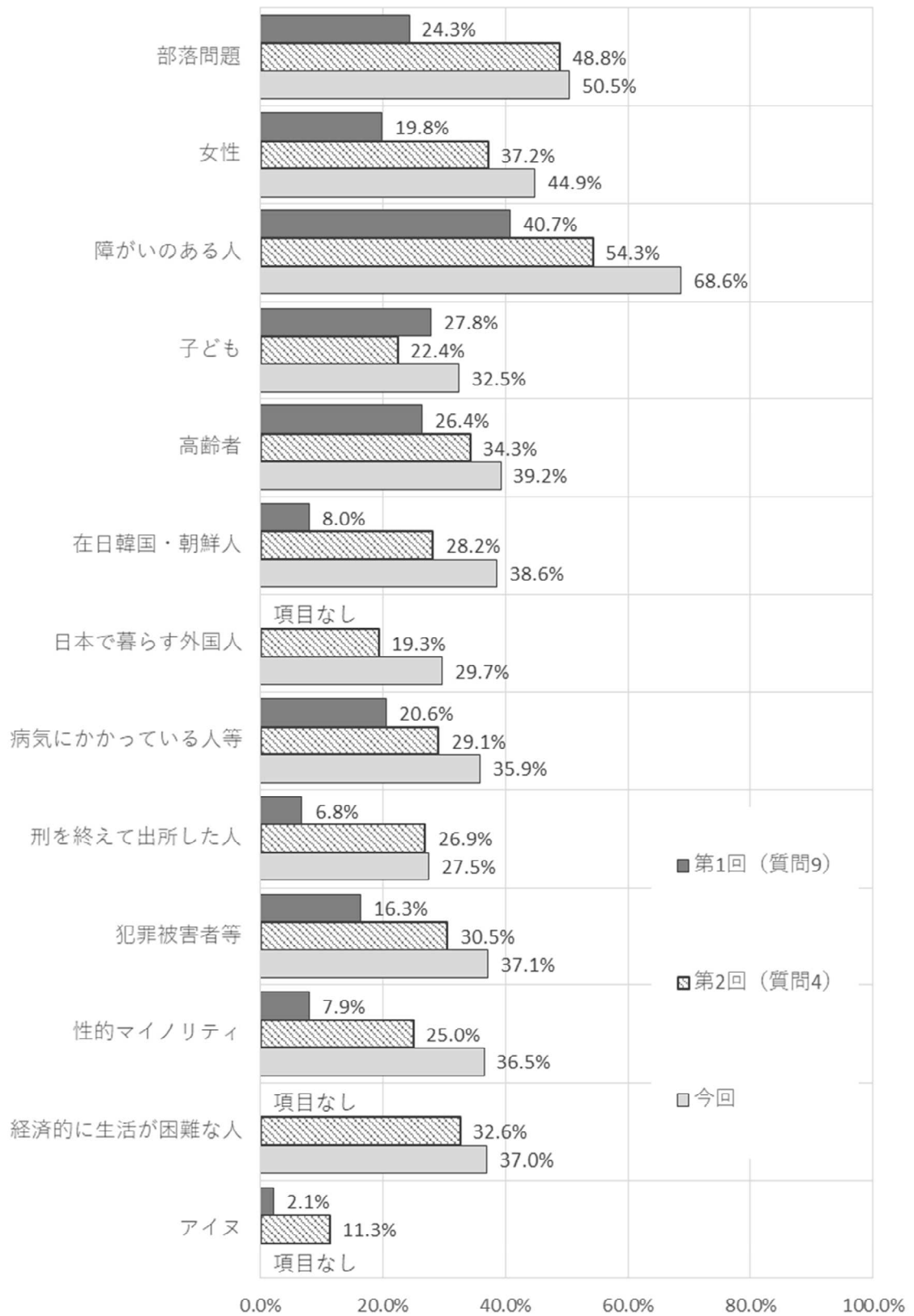

前回調査と比較して、全ての項目で高くなっている。特に「障がいのある人」14.3ポイント、「子ども」10.1ポイント、「在日韓国・朝鮮人」10.4ポイント、「外国人」10.4ポイント、「性的マイノリティ」11.5ポイント上回った。

質問5-1 結婚のときに身元調査することを、あなたはどのように思いますか。(〇は1つ)

- 1 当然である
- 2 やむをえない
- 3 すべきでない
- 4 わからない

質問5-1		1. 当然である		2. やむをえない		3. すべきでない		4. わからない		無回答		全体
		人数	%	人数	%	人数	%	人数	%	人数	%	
20歳代	男性	2	7.4	9	33.3	8	29.6	7	25.9	1	3.7	27
	女性	0	0.0	12	30.8	17	43.6	10	25.6	0	0.0	39
	合計	2	3.0	21	31.8	25	37.9	17	25.8	1	1.5	66
30歳代	男性	2	6.7	13	43.3	10	33.3	5	16.7	0	0.0	30
	女性	1	2.5	10	25.0	17	42.5	12	30.0	0	0.0	40
	合計	3	4.3	23	32.9	27	38.6	17	24.3	0	0.0	70
40歳代	男性	6	12.0	22	44.0	15	30.0	7	14.0	0	0.0	50
	女性	0	0.0	20	30.3	27	40.9	19	28.8	0	0.0	66
	合計	6	5.2	42	36.2	42	36.2	26	22.4	0	0.0	116
50歳代	男性	3	6.8	19	43.2	11	25.0	11	25.0	0	0.0	44
	女性	1	1.8	18	32.1	22	39.3	15	26.8	0	0.0	56
	合計	4	4.0	37	37.0	33	33.0	26	26.0	0	0.0	100
60歳代	男性	6	10.2	24	40.7	22	37.3	6	10.2	1	1.7	59
	女性	5	6.4	26	33.3	30	38.5	16	20.5	1	1.3	78
	どちらとも いえない	0	0.0	1	100.0	0	0.0	0	0.0	0	0.0	1
	合計	11	8.0	51	37.0	52	37.7	22	15.9	2	1.4	138
70歳 以上	男性	12	20.0	22	36.7	18	30.0	7	11.7	1	1.7	60
	女性	4	8.2	19	38.8	13	26.5	12	24.5	1	2.0	49
	どちらとも いえない	0	0.0	0	0.0	0	0.0	1	100.0	0	0.0	1
	合計	16	14.5	41	37.3	31	28.2	20	18.2	2	1.8	110
無回答	どちらとも いえない	0	0.0	0	0.0	1	100.0	0	0.0	0	0.0	1
	無回答	1	4.8	12	57.1	5	23.8	3	14.3	0	0.0	21
	合計	1	4.5	12	54.5	6	27.3	3	13.6	0	0.0	22
全体	男性	31	11.5	109	40.4	84	31.1	43	15.9	3	1.1	270
	女性	11	3.4	105	32.0	126	38.4	84	25.6	2	0.6	328
	どちらとも いえない	0	0.0	1	33.3	1	33.3	1	33.3	0	0.0	3
	無回答	1	4.8	12	57.1	5	23.8	3	14.3	0	0.0	21
	合計	43	6.9	227	36.5	216	34.7	131	21.1	5	0.8	622

【全体】

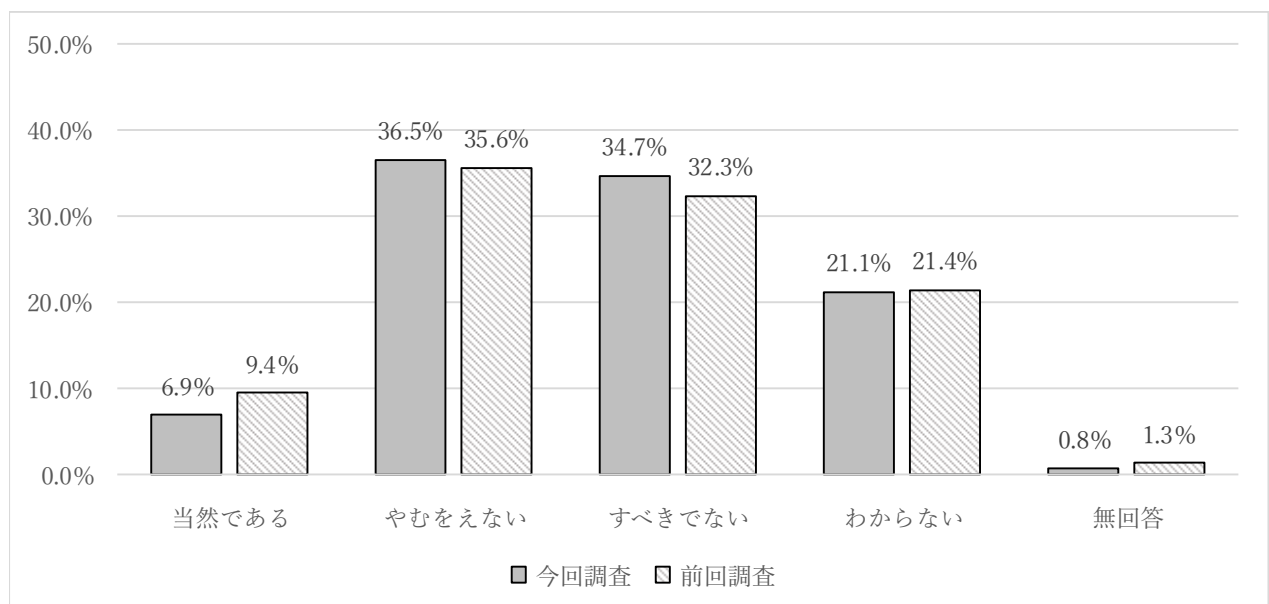

【年代別】

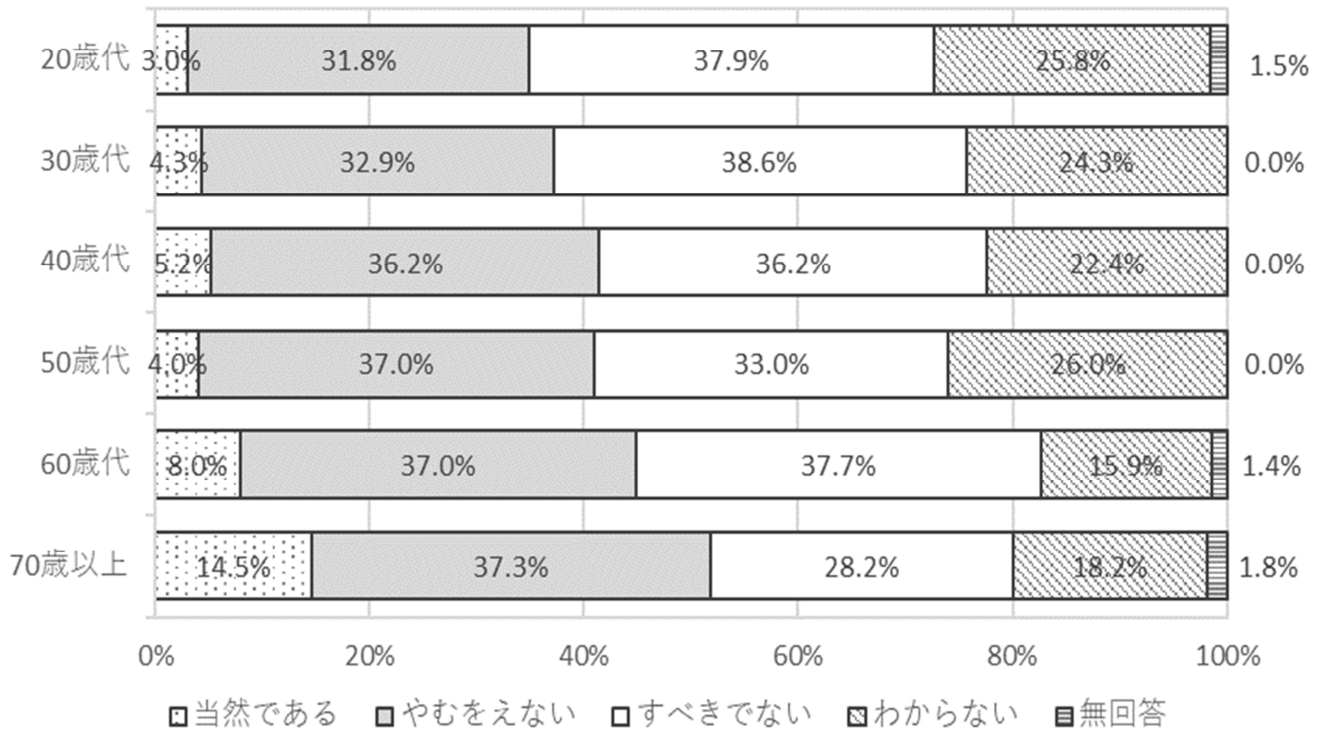

【年代男女別】

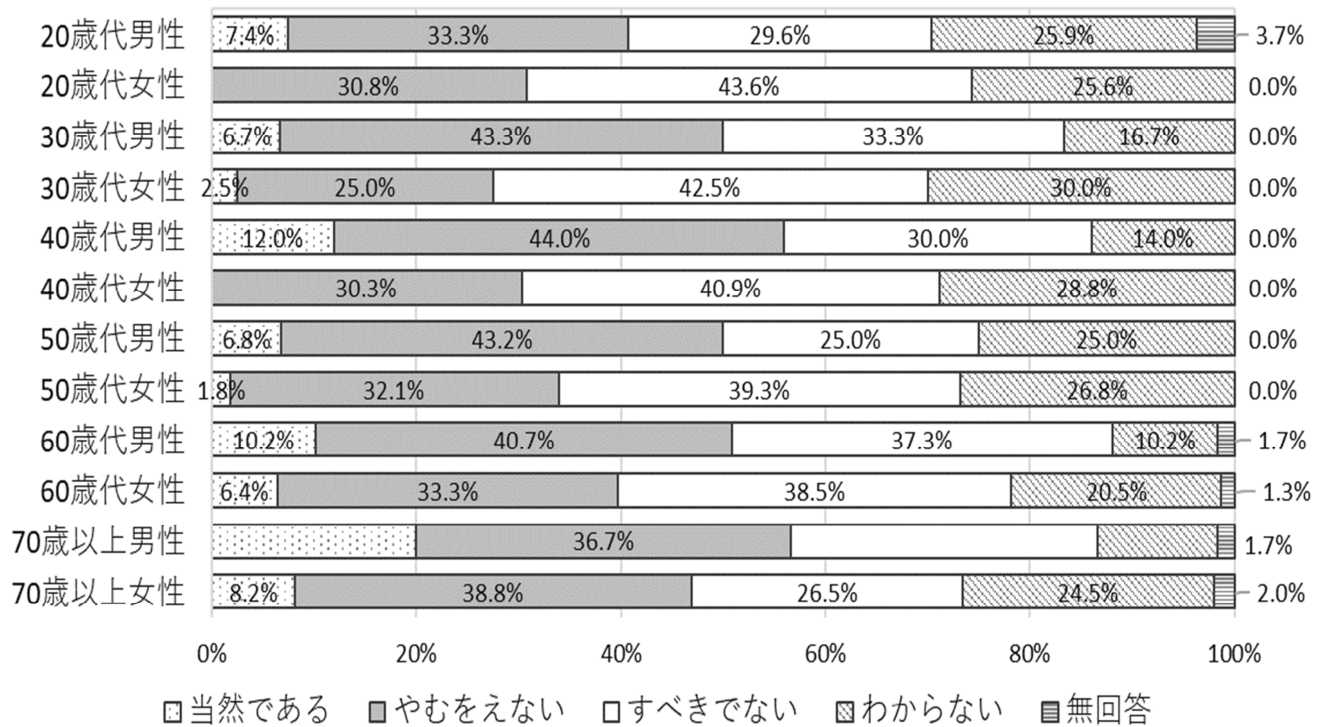

【職業別】

質問5-1 職業別	1. 当然である		2. やむをえない		3. すべきでない		4. わからない		無回答		全体
	人数	%	人数	%	人数	%	人数	%	人数	%	
農林漁業者	5	9.8	21	41.2	14	27.5	11	21.6	0	0.0	51
自営業者	6	13.6	17	38.6	11	25.0	10	22.7	0	0.0	44
企業や団体	9	6.1	58	39.5	49	33.3	30	20.4	1	0.7	147
保育士・学校教員	0	0.0	1	5.0	16	80.0	3	15.0	0	0.0	20
医療・保険・福祉	0	0.0	19	45.2	10	23.8	13	31.0	0	0.0	42
4・5以外の公務員	1	5.3	2	10.5	12	63.2	4	21.1	0	0.0	19
家事従事者	5	9.8	18	35.3	20	39.2	7	13.7	1	2.0	51
パート・アルバイト等	5	5.6	27	30.0	33	36.7	25	27.8	0	0.0	90
学生	0	0.0	3	27.3	5	45.5	3	27.3	0	0.0	11
無職	12	11.4	41	39.0	31	29.5	18	17.1	3	2.9	105
その他	0	0.0	4	33.3	6	50.0	2	16.7	0	0.0	12
誤記入	0	0.0	0	0.0	1	100.0	0	0.0	0	0.0	1
無回答	0	0.0	16	55.2	8	27.6	5	17.2	0	0.0	29
全体	43	6.9	227	36.5	216	34.7	131	21.1	5	0.8	622

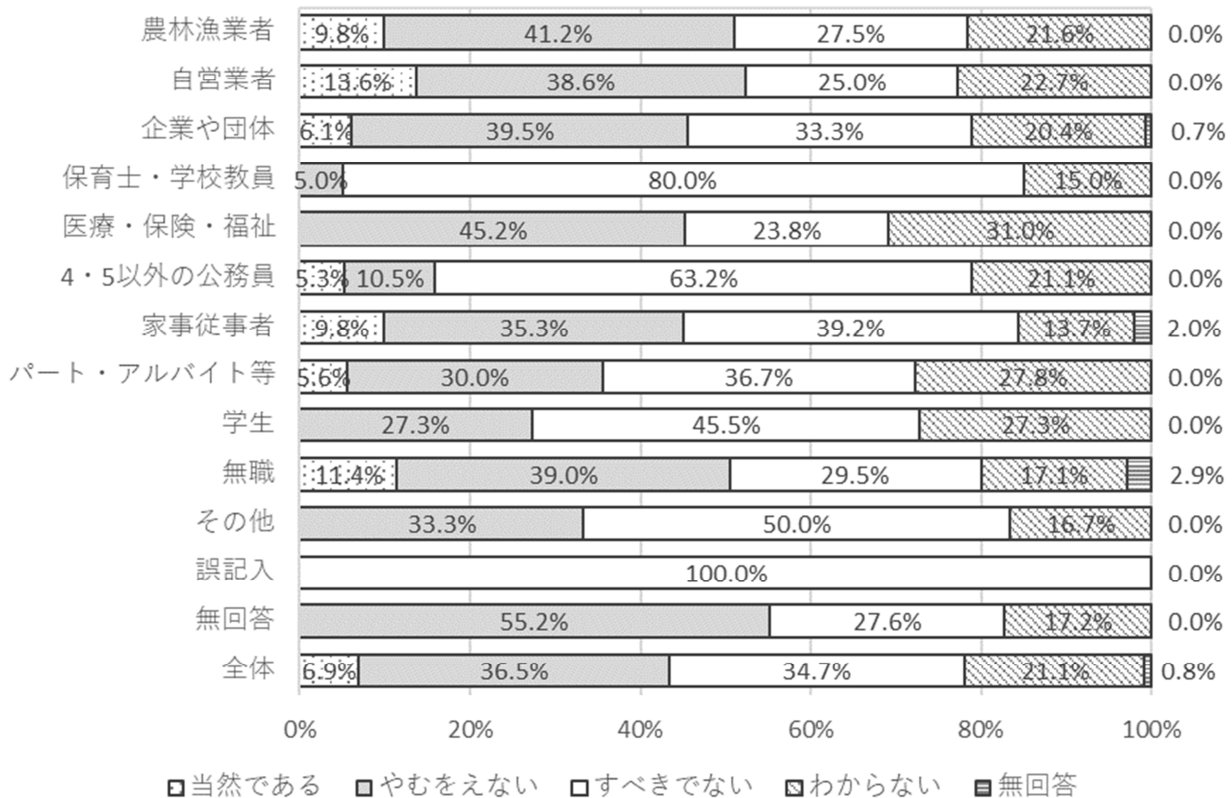

- 全体では「やむをえない」36.5%が最も多く、次いで「すべきでない」34.7%「わからない」21.1%「当然である」6.9%となっている。「やむをえない」「当然である」を合わせ、43.4%の人が身元調査を容認している。
- 年代別で見ると、20,30歳代は「すべきでない」の割合が高いが、40歳代で36.2%の同数、40歳代以上で「やむをえない」の割合が高くなる。70歳以上では、「当然である」14.5%「やむをえない」37.3%を合わせ、半数以上が肯定、容認している。
- 年代男女別で見ると、「当然である」「やむをえない」を合わせた割合が、男性の方が高い。40歳代で男性と女性の差は25.7ポイントと最大になる。女性では、年代が高くなるにつれ、肯定・容認意見が多くなるが、男性は、40歳代までは増加。以降、50,60歳代で下がり、70歳以上で再び増加する。
- 職業別では、「すべきでない」は保育士・学校教員80.0%、公務員で63.2%と高く、次いで学生45.5%となっている。逆に「当然である」「やむをえない」を合わせた項目では、農林漁業者、自営業者、無職が半数を超える。

【質問5-1（結婚のとき身元調査をどう思うか）と質問6-1（研修等への参加回数）の関連】

質問6-1	質問5-1	1. 当然である		2. やむをえない		3. すべきでない		4. わからない		無回答		全体
		人数	%	人数	%	人数	%	人数	%	人数	%	
10回以上		3	6.5	6	13.0	27	58.7	10	21.7	0	0.0	46
5~9回		3	3.3	25	27.2	42	45.7	21	22.8	1	1.1	92
1~4回		18	7.1	92	36.2	93	36.6	50	19.7	1	0.4	254
参加したことがない		19	8.4	102	45.1	54	23.9	49	21.7	2	0.9	226
誤記入		0	0.0	1	100.0	0	0.0	0	0.0	0	0.0	1
無回答		0	0.0	1	33.3	0	0.0	1	33.3	1	33.3	3
全体		43	6.9	227	36.5	216	34.7	131	21.1	5	0.8	622

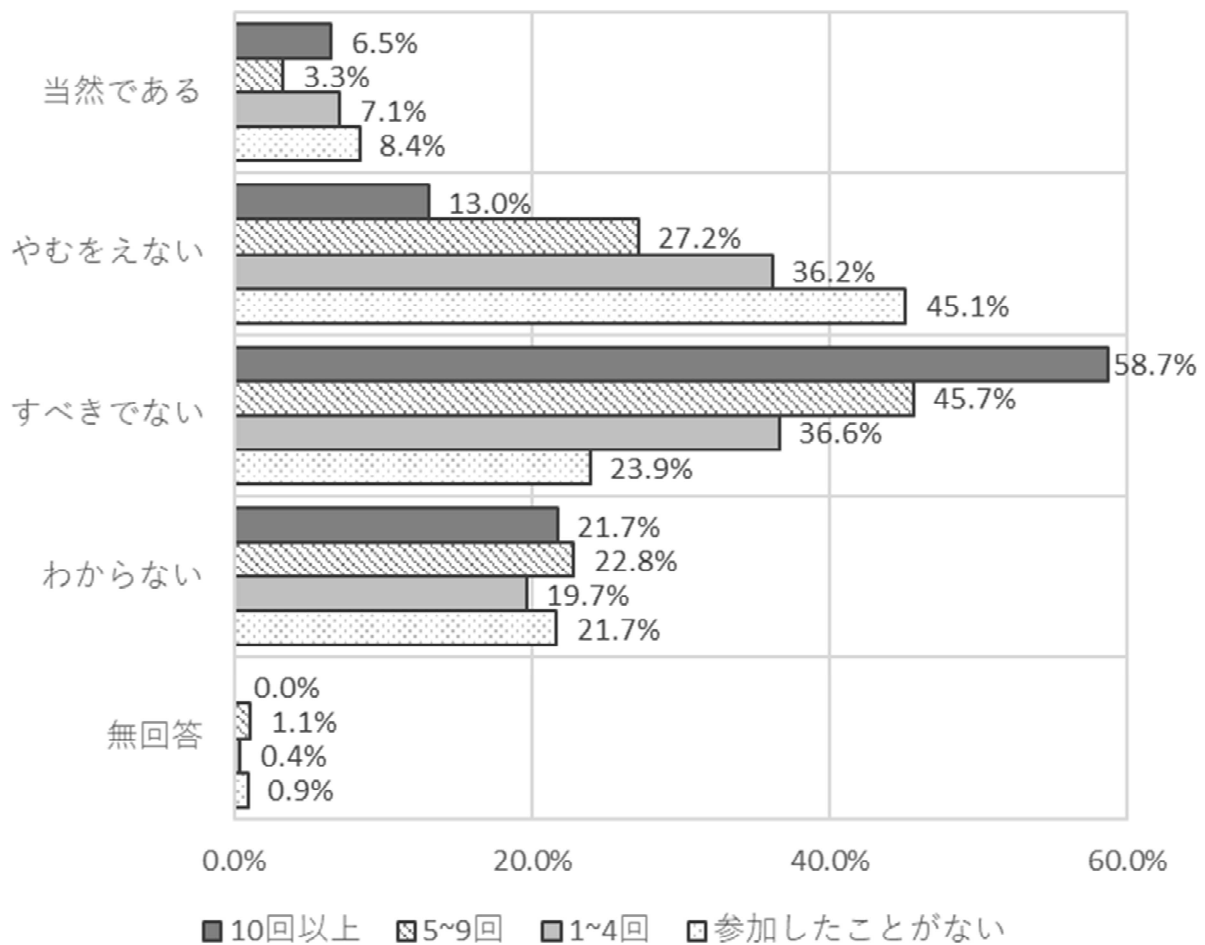

【質問5-1と質問6-1】

参加回数の増加に伴って、「すべきでない」の割合が高くなり「やむをえない」は下がっていく。「当然である」「わからない」では大きな差はみられない。

質問5-2 「当然である」「やむをえない」と答えた方にその理由をおたずねします。あなたの考えに近いものを選んでください。(〇は1つ)

- 1 常識であるから
- 2 本人に重要な関連があるから
- 3 おかしいと思うが、周りがしているから
- 4 その他

質問5-2		1. 常識であるから		2. 本人に重要な関連があるから		3. おかしいと思うが周りがしているか		4. その他		誤記入		無回答		回答者全体
		人数	%	人数	%	人数	%	人数	%	人数	%	人数	%	
20歳代	男性	2	16.7	7	58.3	0	0.0	2	16.7	0	0.0	1	8.3	12
	女性	0	0.0	10	83.3	0	0.0	2	16.7	0	0.0	0	0.0	12
	合計	2	8.3	17	70.8	0	0.0	4	16.7	0	0.0	1	4.2	24
30歳代	男性	1	6.7	10	66.7	0	0.0	4	26.7	0	0.0	0	0.0	15
	女性	0	0.0	7	63.6	1	9.1	3	27.3	0	0.0	0	0.0	11
	合計	1	3.8	17	65.4	1	3.8	7	26.9	0	0.0	0	0.0	26
40歳代	男性	1	3.6	22	78.6	1	3.6	2	7.1	0	0.0	2	7.1	28
	女性	0	0.0	15	75.0	2	10.0	3	15.0	0	0.0	0	0.0	20
	合計	1	2.1	37	77.1	3	6.3	5	10.4	0	0.0	2	4.2	48
50歳代	男性	4	18.2	16	72.7	2	9.1	0	0.0	0	0.0	0	0.0	22
	女性	0	0.0	17	89.5	1	5.3	1	5.3	0	0.0	0	0.0	19
	合計	4	9.8	33	80.5	3	7.3	1	2.4	0	0.0	0	0.0	41
60歳代	男性	5	16.1	17	54.8	0	0.0	8	25.8	0	0.0	1	3.2	31
	女性	4	12.5	19	59.4	5	15.6	2	6.3	1	3.1	1	3.1	32
	合計	10	15.6	36	56.3	5	7.8	10	15.6	1	1.6	2	3.1	64
70歳以上	男性	14	40.0	17	48.6	1	2.9	1	2.9	0	0.0	2	5.7	35
	女性	4	16.7	15	62.5	3	12.5	1	4.2	0	0.0	1	4.2	24
	合計	18	30.5	32	54.2	4	6.8	2	3.4	0	0.0	3	5.1	59
無回答	無回答	1	7.7	8	61.5	1	7.7	3	23.1	0	0.0	0	0.0	13
	合計	1	7.7	8	61.5	1	7.7	3	23.1	0	0.0	0	0.0	13
全体	男性	27	18.9	89	62.2	4	2.8	17	11.9	0	0.0	6	4.2	143
	女性	8	6.8	83	70.3	12	10.2	12	10.2	1	0.8	2	1.7	118
	どちらとも	1	100.0	0	0.0	0	0.0	0	0.0	0	0.0	0	0.0	1
	無回答	1	7.7	8	61.5	1	7.7	3	23.1	0	0.0	0	0.0	13
	合計	37	13.5	180	65.5	17	6.2	32	11.6	1	0.4	8	2.9	275

【全体】

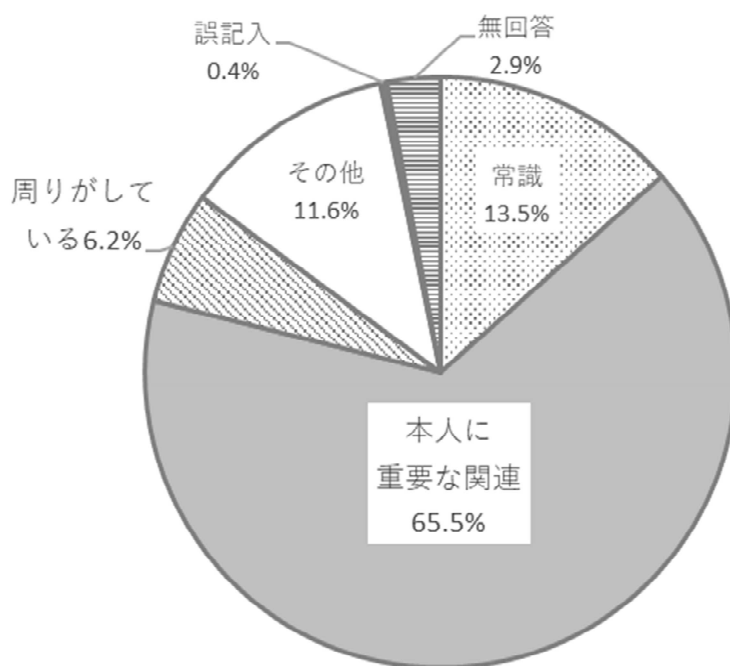

【年代別】

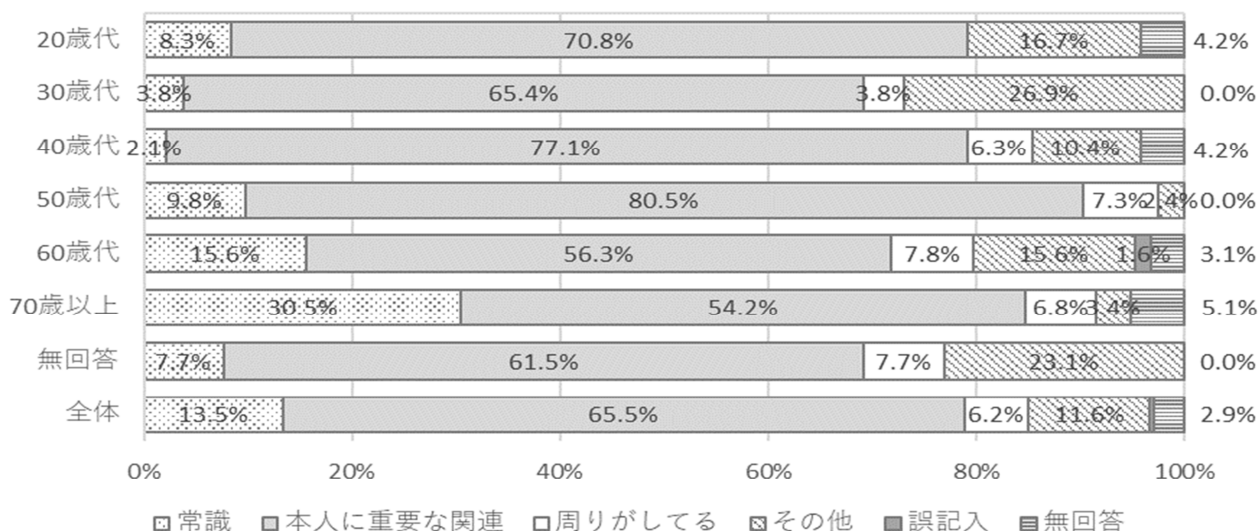

【年代男女別】

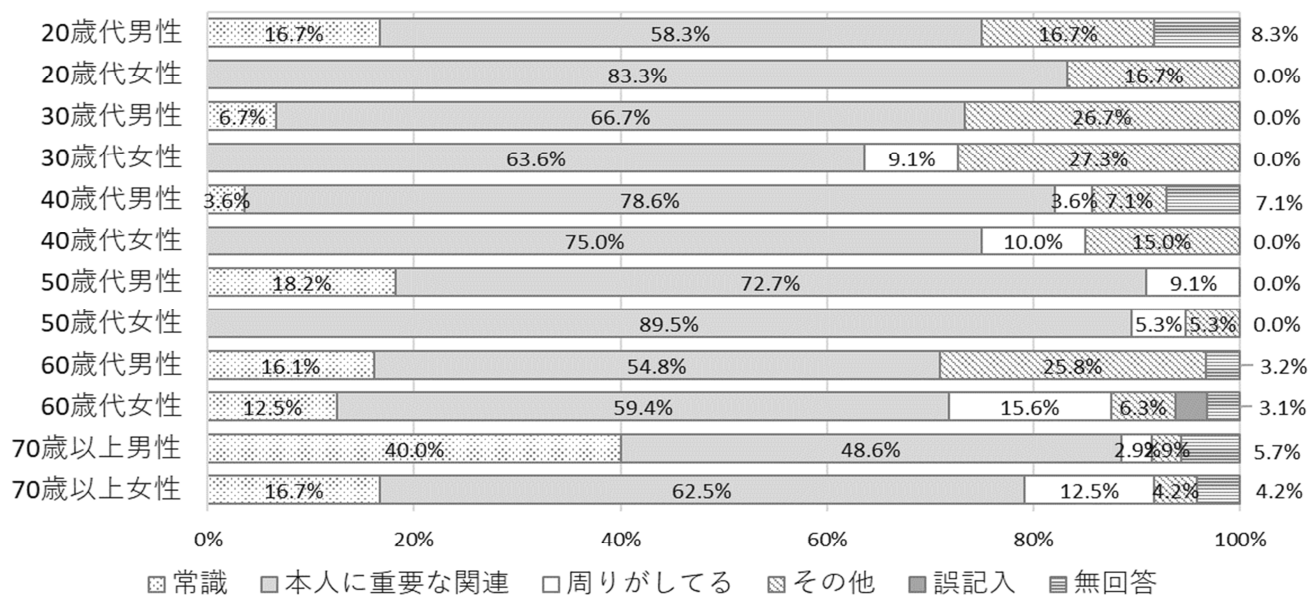

- 全体では、「本人に重要な関連」65.5%が最も高く、次いで「常識」13.5%となる
- 年代別では、どの年代も「本人に重要な関連」が最も高いが、70歳以上が「常識」が3割を超える。
- 年代男女別では、いずれも「本人に重要な関連」が高い、70歳以上男性は「常識」が40.0%ある。20歳～50歳女性の「常識」は0%であった。